朝鮮日報
今日夕刊八面
代表電話光化門(光)二〇〇〇番
振替口座京城二八七八番
京城府堅志洞 朝鮮日報社 發行兼編輯人 林景來 印刷人 朴昌根

時評

聯盟惡化와市場에의影響

一

요前者爲替市勢는 一時二十一弗八分一로 反騰하야齋勝內閣이 計劃하는바 二十三弗臺의安定은 決코 不容易한날이 아닌것을 經驗하얏다 그러나 그것은일상日本圓貨의信用이 回復된것이아니요 米國弗貨의信用이低落된것이다 相對的價格의表現에는 하나의信用回復이다른하나의信用低落과 同一한表現方法을 取하나 그內容에잇서 混同치못할判異性을가지고잇는것이다 圓貨信用의回復은多少間이나마日本經濟界의改善을意味하겟지만弗貨信用의低落은오즉米國經濟界自體의一層艱難을 올릴뿐이다 圓貨爲替를 三十三弗臺로安定시길수잇느냐업느냐도一時의 그러한現象으로와確斷을나리기에는 넘어나早計다 日銀의通貨調節策도그將來가 疑心되거니와 爲替管理法도 實施前부터 多少物議가잇스니 爲替安定은아즉도 한理想으로 보아두는편이차라리 正當하다

二

그러나 圓貨爲替가 反騰된지 不過幾日에 聯盟空氣의險惡으로 다시反落되야二十弗臺로 나려왓다 當分間爲替市勢가 聯盟의如何로歸依될것은 勿論 疑心이업다今後日本과聯盟의關係가 어떠케될가? 이것은 非但爲替뿐이아니라, 日本全經濟界에 重要한問題를 이루는것이나 國際問題인만큼 그影響이第一날카럽게 爲替關係에 비초일것도事實이나 자금우리는 爲替市勢의趨移를가저 日本과聯盟關係로因한全經濟界를展望코자한다 十五日聯盟의勸告案可決이傳하자 株式米豆 人絹三品等市勢는一齊히暴落되어 東京大阪古名屋京城等市場은 休會에까지이르고 그翌日東京市場은十萬株의任意解合과신되케트團組織으로 겨오 市場을整理하얏다 아즉도그餘波는쉬치지안하야 各地市場의空氣가 淘淘하잇다 或者一般取引者의輕擧妄動을 탓하나 取引上利害의銳利한感覺을本來一定한見地로와 탓할바가못된다 勿論그中에投機取引이 大部分을占領한것이라 一般市勢의趨移를激越化식히는것만은 事實이다며그比하야 爲替는오히려 덜떨어진셈이다 거긔는通貨調節策과爲替管理法實施에 對한企待도 若干남아잇슬뿐이아니라 米貨의信用低落도아즉回復을 바라지못하는까닭이다

三

그러면 今後圓貨爲替는어써될것인가? 反騰이냐 暴落兩途中 그어느길인가? 國內로보면 通貨調節策은아모래도 繼續의餘地가적고 爲替管理法도 徹底한貿易管理를도모지안는以上 그充分한效果를것기힘자못하고 實효나조흐나 인플레손는 進行하여야할것이니 爲替의改善을바라기困難하다 더구나國際聯盟에서 日本이脫退하느냐 안느냐또는 日本에對하야經濟封鎖가可能하나 안하냐를且置하고、米國의對日擴頑迷度만은 確信하야도조코 英佛그中에도英國의米國追隨가當分間持續될것갓다 그러米中國과南洋群島의 排日貨運動이 積極的으로進用하는同時 米國과英國의態度等에서日本의爲替暴落防止도 새로운日貨로와 나아올것이니圖爲替의前途가 실로豫測키

[illegible]聯盟의經濟封鎖가 [illegible]라고는보지못하나 그러타고 聯盟의[illegible]만연不利條件은 前提치아니치못한다 日本經濟界의騷擾에對한恐怖는 決코前者에잇는것이다。오즉爲替는後者에잇는것이아니다。一般市場의今後는容易치못한現狀에逢한것이다

日本과棄權國除하고 全部贊成投票豫想

熱河問題緊張따라數卅國發言

英外相싸이몬氏와佛前首相봉쿠르氏도出馬

緊張되는聯盟總會

【제네바十七日發電通】事實上總會는二十四日에開始되기로되엿는데日本陳述書도그時까지는公表될터이며第四項의報告와이것을中心으로各國代表는一般討議의形式으로意見을陳述하나英國代表『사이몬』外相、佛國代表『봉쿠르』首相도出馬하리라고觀測된다、또熱河問題가緊張되며發言國은二、三十이나될터이며二十五日까지는終了되지못하리라고豫想된다日本은一般討議의最後에發言하고報告採擇은松岡代表의演說直後에될豫定이며아마棄權하는者도若干이잇스리라하나其他는日本을除하고全部贊成投票할것으로豫想된다

聯盟總會議事內容

【제네바十七日發聯合】來二十一日의議事內容은大要如左한것이다

右總會의議事中最主要眼目은規約第十五條第三項에依하는和協手續이失敗에歸하야第四項에移牒되게된것을正式으로記錄에記入하는것이다이에는票決을하지안을것으로觀測되여다만今週末에白義耳로부터來諸할이만스議長이全般的經過를說明하고日本에對한十九國委員會의提案이日本에게容納되지못하야和協手續失敗에歸한事實을明白히할豫定이며다만議長은아마日中兩國代表에게對하야發言할意志가잇는與否를무를터이며中國代表部는이에할聲明을目下準備中이라고傳하는데日本代表部의發言은目下로는不明하다한다

日本代表部會議

總會對策大體決定

【제네바十七日發電通】總會對策에關한第一訓令은十七日朝에到着하야松岡、長岡、佐藤三代表는午前十一時부터一時間에亘하야協議하고大體左와如히決定한바更히今夜도代表部會議를開할터이다

一、代表撤歸와脫退는諸規定에依하야반듯이不可分으로는解釋되지안코할하야代表部는時宜에딸하두가지로考慮한것

一、第十五條五項에基하야할日本陳述書는政府의材料를基礎로하고리는報告及此에對한日本意見書並그後에한演說等을基礎하야代表部에起草委員會를두어二十三日外지完成하야東京政府와의打協의餘裕를與할것

脫退時期와方法

外、陸當局協議決定

【東京十八日發電通】外務省에서는政府의決定에基하야聯盟脫退時期方法에對하야十七日午後一時부터軍部側으로부터永田少將等의參集을求하야重要協議를한結果大體如左히意見의一致를보앗다

一、聯盟의勸告付報告書에對抗할日本政府의陳述書는最終總會前에事務局에提出하야勸告付報告의公表와同時에聯盟各國에對하야公表하게準備하도록要求하야둘것

一、總會에서는機會잇는때마다松岡代表로하야금日本의對滿政策과眞價를演說시켜報告書票決에는反對投票과가티反對投票를시켜聯盟에對한第一段의絕緣의意志表示를할것

一、總會終了의即日又는翌日三代表에對하야『제네바』撤去歸國命令을發하고同時에聯盟의批判的聲明을發表하야第二段의措置를取할것

一、松岡、長岡、佐藤三代表의歸國後그報告를기달여다시閣議決定、重臣會議、樞府諮詢等의手續을完了하고그것이完了하는대로聯盟에對하야脫退를通告하고同時에脫退聲明을中外에發表할것

그리고이結果聯盟正式脫退는大體三月中旬이되리라고觀測된다

軍部는脫退로邁進

【東京十八日發聯合】聯盟勸告案에對하야何如한處置를取할가에對하야서는十七日의閣議에서는最後案을決定함에이르지는못하얏스나陸軍에서는當初부터의旣定方針에따라一路邁進하기로內定하고잇는바十七日眞崎參謀次長은參謀本部의最高意思로勸告案대로聯盟이採擇함에잇서서는日本의從來主張은全然蹂躪된것으로서聯盟側에서何等日本의面目을回復할수잇는程度의處置를講究하지안는限深刻히聯盟을脫退할것이라고正式으로決定手續을取하얏다이로써陸軍省部의意思는完全히脫退를目標로進行하기로되야이로말미아마中堅幹部以上은結束하야荒木陸相을後援하기로되얏다

【東京十八日發聯合】大角海相은十七日午後의臨時閣議散會後海軍省에登廳하야藤田次官寺島軍務局長岩村副官을招致하고午後七時부터午後八時外지一時間동안對聯盟策에對하야重要協議를하얏다

勸告拒否時對策考慮

【제네바十七日發電通】聯盟總會가勸告를可決하야도日本이受諾을拒否하면勸告는一片의空文으로化할으로共時는如何한措置를取할것인가가聯盟今後의重要問題인바聯盟側은日本이勸告를拒否한境遇의對策으로總會로하야特別審議委員會라는것을設置시켜米露를招請하야事態의推移를監視시키는同時에列國의共同行爲의方策을作成시킬案을考慮中이며日本의勸告拒否後에具體化될것으로觀測된다

國府軍事機關全部 南昌移轉을命令

漢口中心으로砲臺構築

注目되는蔣氏態度

【漢口十七日發電通】蔣介石은最近國民政府의軍政關係各機關全部에對하야南昌移轉을命하는同時에漢口를中心으로上下流約百料間의沿岸에間隔約百料마다數個의砲壘를構築中이며獨逸人技師의손으로其半數가完成된모양이다이것은蔣介石이武漢을自己의最後의守壘로하야더욱長江中部의防備를鞏固히함에이른것이라고觀測된다

張宋兩人熱河에서 抗日軍事會議

湯氏滿洲加擔防止

【北平十七日發電通】張學良은宋子文과가티十七日朝八時飛行機로滿河飛行場을出發하야熱河承德으로向하얏는데熱河에서湯玉麟其他各將領들召集하야抗日軍事會議를開催하고切迫한熱河情勢의對策을協議한後軍事上支給하야湯의滿洲國加擔을防止하기爲한것이라고觀測된다또張學良과宋子文은午後五時나시飛行機로熱河로부터滿河로秘密裡에歸平하얏나

【北平十七日發電通】宋子文은十七日午前八時飛行機로北平을出發하얏는데目的地에對하야는秘密에附하얏스나熱河에서張學良과會見하기爲하야承德으로갓다는說이有力하며그結果는注目된다

王永盛軍 大擧進軍開始

【錦州十七日發聯合】張學良直系軍第二十九旅王永盛軍五千餘는平泉(八溝)으로부터朝陽으로向하야大擧進軍을開始하얏나

萬福麟軍 飛行場設置

【錦州十七日發電通】萬福麟의第二十九旅는目下平泉方面으로부터朝陽으로向하야進軍中이다또張學良은灤河東方永平에飛行場을創設하얏다

脫退와熱河討伐 旣定方針을不變

閣議散會後陸相談

【東京十八日發電通】十七日閣議終了後荒木陸相은如左히말하얏다

閣議는內田外相의情報의說明을하고二、三閣僚로부터質問應答이잇섯든程度이엿다그러나日本의根本方針은旣定方針即(一)聯盟脫退(一)熱河討伐에는變化가업나日本은東洋平和의使命에邁進할것이므로各閣僚도異議업시一致하고잇다따라서今後의閣議에서는이決意斷行의最善方法을檢討함에잇스며이것은二十一日의總會初日前에는決定을보기로되얏다

十八日의兩院

【東京十七日發聯合】十八日의

◇貴族院 은午前十時부터本會議를開하고藏相의演說에對한質疑를續行할터인데原脩次郞氏(同成)、岩城隆德子(研究)水野甚次郞氏(交友)의質問이잇고此外에行하야午前十時부터豫算總會그他特別委員會와決算委員會等開會

◇衆議院 은午後一時부터本會議를開하고政府提出의(貴族院送附)七年度一般會計歲出財源充當의公債發行에關한法律案外六大都市行政特例에關한法律案、司法代書人法中改正法律案等十四件을上程委員長의報告로可決確定、午前十時三十一分散會、米穀統制法案、外國爲替管理法案、午後一時부터는行政法中改正案의各委員會를開催

選擧法修正案

樞府本會議上程

【東京十七日發聯合】政府는十六日閣議에서選擧法改正案에對한樞府側의修正希望條件으로先議하기로決定、一旦原案을撤回하고修正을基礎로한改正案을作成한後上奏、樞府에御諮詢手續을取하기로되얏슴으로樞府에서는委員會는開치안코金子委員長과二上書記官長과의間에諒解을作成、各顧問官에配布하야다가來二十二日의定例本會議에上程하기로될터인데本會議에서도別段異議업시委員會承認대로可決을보리라고政府는案의衆議院上程를기다려可及的速히衆議院에提出할터이다

衆議院議員法 改正法律案可決

【東京十八日發電通】今日衆議院本會議에上程된各派共同提案인議員法改正에關한衆議院議員法改正法律案은議會前太氏가提案理由를說明하고即決可決하기로決定하얏다

米國의政策과合致

報告書와勸告案은

交涉委員會參加與否는未定

米官邊의觀測如此

【華盛頓十七日發電通】米國國務省은『제네바』로부터의無電放送에依하야報告書를接受하얏는데沈默을시키고批評을避하든官吏의個人的意見을綜合하건대

一、報告는모든點으로米國의政策과合致하고잇서이로因하야輿論이統一되고잇슴을表示되얏合으로滿足한解決에到達할것으로생각한다그러고報告와米國의一致한主要點은

一、滿洲에中國의主權을認定하는것

一、滿洲國不承認

一、九國條約、不戰條約의遵守等이다

다음米國이交涉委員會에參加할與否는未定이라고明言을避한다또報告書에對한米國의最高且決定的態度는政界의長老會議에서될것으로期待되여官邊은그趨勢를注視하고잇다

또外交委員長『보―러―』氏는如左히批評하얏다

報告書의內容은我等이期待하고잇든것과가티스나日本은如何한報告가나와도其計劃대로進行하리라고생각한다

地方起債에 消極主義緩和

政府의非募債主義政策以來總督府에서는地方廳의起債에對하야도不認主義를取한바地方財政의逼迫과地方開發에及하는影響에鑑하야今後從來의消極主義를어느程度外지緩和하기로內定起債申請에對하야는地方開發上有効適切하다고認하는것으로將來의財政計劃上負擔過重이되지안흘限認可를與하기로되얏다

朝鮮石炭腋化 國營은研究中

【東京十七日發聯合】貴族院豫算總會는十七日午前十時二十五分開會質疑에入하야綠原武太郎氏(研究)로부터

一、米穀生産費의調査의基礎를改正할意思有한가

二、農業保險制度를本議會에提出與否을質하고此에對하야後藤農相

一、考慮中

二、財政上으로부터困難하기는不能하다

고答하고綠原氏更히木材關稅引上을希望하고따라서松本勝太郎氏(同和)로부터昨日의本會議에對한本員의質疑에對하야朝鮮에對한石炭液化事業을國營으로하는데對하야는民間事業과關係를充分研究한다고答하고前田利定子(研究)로부터今後는本會議에서對한質疑答辯는委員會에서許지안토록하라遂하고內藤久寬氏(研究)으로부터産業振興策에對하야質하고齋藤首相並農相此에答하고午前十一時五十六分休憩

勸告、脫退、制裁等 法理的性質如何 (中)

日中紛爭解決策의今後展望

三、四項適用과脫退의法理的解釋

以上과가튼形勢로 日本에個히不利한勸告案이反對如何에不拘하고 理事國(現在十四個國인데日中兩國을除하는故로 十二個國이된다)의全員一致와 理事國除外의過半數의同意를得하야總會에서成立(聯盟規約第十五條十項에依하야)될것은明白함으로 이것이成立되는날에는 이勸告案은紛爭當事國인日中兩國에對하야엇더한法律的效果를가지게되는가?

이에對한것은 第十五條六項『聯盟理事會의 報告書―勸告案을含함―가紛爭當事國의代表者를除하고 他의聯盟理事會員全部의 同意를得한時는 聯盟國은該報告書의勸告에應하는 紛爭當事國에對하야 戰爭에訴치안을것(戰爭에訴치안는다는語句는 Resort Resort의譯으로 戰爭을하지안는다는平凡한意味로取할것이다)』를約함에依하야前記四項에依한報告書를應諾한國家는相對方의紛爭當事國을含한他의모든聯盟國으로부터의戰爭에依하야侵害되지안는保障을엇게되는것이다 그러면第四項에依한報告書―勿論勸告案을含함―를應諾하지안은國家는엇더한法律的拘束을밧는가하면 여기에對하야는 單히應諾하지안는다는理由만으로는 他의聯盟國으로부터 戰爭을當한다든가 第十六條에依한制裁規定을適用한다든지하는일은업다 裁制는紛爭國이勸告案을應諾하고아니함에不拘하고 別個理由에서發動하는것이다(後段說明)

그러면 現在十九國委員會에서採擇되여 總會에서는形式的通過를할에 不過할듯만 報告書가日本의 滿州的主張인滿洲國存立事實을排除하고 日本의 鐵道附屬地帶에의撤退를主張하고 非聯盟國인米露兩國을招請하야 交涉委員會를組織하려하고 中國의主權을認한 新自治政權의樹立을 解決方法으로한 以上中國은 不滿足하다고는 하지마는 應諾할것은疑心업는일이오 日本으로서는이미最後로十五條五項『聯盟理事會에代表가되여잇는 聯盟國은何者나當該紛爭의事實및이에關한 自國의說明에對한陳述書를公表할수잇슴』에依하야 國際聯盟은 辯明하고 最後에는脫退도 不辭할것을決意하고잇는것임으로 以上의規約에依하야四項에依한報告書를應諾하는中國은 戰爭當國으로부터 法律上保護를엇는다 하겟지만 日本은 이것을應諾하지안는다는理由만으로는 당장戰爭을當하든지制裁를밧는다든지 하는것은안이다 할지라도적어도當場그外交的地位에잇서道德的으로는 完全히孤立하게되는 것은 不可免이오 더욱이以上의報告書에依하야構成된 米露를加한交涉委員會가勸告案에提示된日本의到底히是認못할事項의 實行에移하려할 것는必然의勢임으로 日本으로서는斷然脫退하야聯盟으로서의累를免하야 할것이라는것이 오히려良策이라하는所以이다 그러나現在의聯盟規約에依하면 聯盟國으로서 떠버리는것으로도即時聯盟脫退하로서의 累에서當場脫할수는업게되여잇는條約이잇스니 即加入과脫退에對한聯盟規約第一條中脫退에對한第三項에

『聯盟國은二年의豫告로써聯盟을脫退할수잇다 但脫退時外지그一切의國際上及規約上의義務는 履行되여야한다』 라고되여잇슴은脫退를通告한國家라도 적어도二個年間은 規約遵守의義務가잇게되여 假令無豫告로脫退하드래도 客觀的으로는 二年後의脫退를豫告밧은것으로 解釋되게되여잇슴으로 聯盟의存立을 根本的으로眼中에두지안는限은 最少二個年間規約十條乃至十五條에亘한問題가提出될때에 應하지아니치못하게되여잇다 그라고이에特히注目되는事實은第十五條四項에依한報告가發表된以後에적어도三個月間은規約第十二條一項에依해엇더한境遇에잇서서도戰爭에訴치안을것을約한다는條項이또잇서四項에依한報告의應諾與否에不拘하고紛爭當事國의衝突을防止하려는 法律的拘束이잇스니 現下熱河方面에서全伏

되고잇든日中兩方의 緊張한對立이 엇더한直接原因에依하야서든지 軍事行動은그報告書前에 中國側의行動을 能動的으로볼때에 中國側의精神에 背하야햇드래도그것을領土保障을爲한自衛行動이라고하고 日本軍의行動은戰爭으로하는規定이라고로第十二條第十三條又는第十五條의約束을 無視하야戰爭에訴한聯盟國은 當然他의모든聯盟國에對하야 戰爭行爲를한것으로 看做하야諸聯盟國은 이에對하야 直時一切의通商上又는金融上의 關係를斷絕하고……는 經濟封鎖問題를 惹起할可能性을만은잇는것이나이곳現下世界의焦點이되여잇는熱河方面의 形勢와關聯하야 極히重大視되는것이다

002011

米國禁酒法修正案

多數로上院通過

二十日下院에서票決

【華盛頓十六日發電通】米國禁酒法第十八條修正(禁酒法)을即時撤回하려는決議案은六十三票對二十三票(法定數의三分의二以上)의大多數로上院을通過되야下院은二十日票決을할터이다同案은即時現行禁酒法을撤回할가、依然禁酒를實行할가에對하야는酒類密輸禁止그他의保護를與할條項을含하얏다禁酒法撤回의原案提出者인大統領이될가나氏는下院에서同案通過는確實하다고主張한다憲法修正案의撤回는大統領의承認을必要로안함으로同案은兩院通過後全國四十八州中四分의三(三十六州)이此를批准하면右法案은有效로될것이다

號外發行

今日本紙는國際聯盟에關한不再錄號外를二次發行하얏습니다

八面餘

◇降雪不足으로、麥凶을難免이라고、떠드는한편에

◇積雪에묻에、高根木皮凶年이들어、飢餓에直面이라는、嶺東慘報

◇白雪이何罪리요、탓할려면社會의탓

◇땅만파면、金이난다는、朝鮮에

◇肛門에서도金、밥外락에서도金、明太배人속에도、비누속에도、金이죽죽튀어나온다

◇말로좋은가、살앗머도、이以上웁어내기어려운、黃金魔術의魔術이엇다

◇컬럼비아、페루兩國의紛爭도十五條로聯盟에提訴

◇聯盟의消日거리、아프로三年것은、또생긴셈음

人事消息

▲李鍾注氏(京城女子商業學校代理校長)新任人事次來社

▲韓興氏(同校設立者代表)上同

▲齋藤內氏(總督府[illegible]課長)一週間豫定으로南朝鮮方面에出張

▲篠田治策氏(李王職長官)東京李王家參觀코자昨月夜十時車列車로渡東

大阪 竹田商店 自轉車及部分品 諸金物及打刃物 スコップ
大阪 辻市商店 シャツ カラー
大阪 勝本久商店 牛エリ問屋
萬年筆 古村製作所
ハギレ卸 大阪 津村合資會社
各種ペイント刷毛 工業用刷子 細川富士夫商店
儲金 日本梅光社
ワイシャツ
上田長商店
新古麻袋 メリケン粉袋 木綿袋 貿易商 櫻井商店
春物子供服卸 梨木商店
夏春物品揃 ケーオー印手袋靴下卸 大寺商店
小間物問屋 馬場惣商會社 歯ブラシ
アサヒ護謨地下足袋 アサヒ運動靴 松山鐵商店
格安品豐富 半ゑり問屋 相場表進呈 志村武商店

三日間不法監禁하고 五日間氣絶토록毆打

被害者는方今生命이危篤

神人共怒! 專賣局員의私刑

【春川】 연초회사(煙草會社)(春川)지방에서 연초밀경(密耕)조사로 부락민에게 무리한 행동을 하다가 뭇매의 세례까지 바든 일이 잇는등 민중 비난의 초점이 되야잇는 춘천전매국(春川專賣局)에서는 이즈음 또다시 순박(淳朴)한 대로의 량민을 잡아다가 애매한 자백을 밧고자 관리상(官吏上) 인도상(人道上)도 차마 허용치 못할 무도한 사형(私刑)을 가하야 생명이 위독의 중태에 이르게 한 사건이 돌발하얏다

피해자는 회양군 장양면 상소건리(淮陽郡長陽面上小乾里)에 거주하는 김용식(金容植)(四八)이란 농민으로 그는 과거 이십년간이나 동면 하소건리(下小乾里)에서 연초의 위탁경작(委托耕作)을 해왓다 한다 그리다가 작년 음정월달에 동 위탁경작을 고만두고 현주소로 이거케 되얏는데 그때에 권위탁경작을 할때 모하두엇든 대두리 ■의 간을 가지고 이사하야 이것을 동리 조모(趙某)에게 멋주머준 일이 잇섯는데 이 담배가 멋사람의 손을 거치 밀경 지난 음십이월경 전매국원에게 발견되야 작곡시고 출처를 캐게 되야 필경 김용식에게서 나온 것이 판명되얏다 한다

그러나 순박한 김용식은 처음 어떤 사실대로의 사정을 전매국원에게 고백하얏스나 전매국원은 이를 듯지 안코 밀경(密耕)도 하는 다른 데서의 출처가 잇다는 혐의를 두어 지난 일월 삼십일 그를 춘천전매국으로 다려다가 취조를 개시하게 되얏는데 동국원 속관 모와 고원 모 두명이 사용인부 엄완동(嚴完龍) 정수만(鄭壽萬)등 명을 식혀 동국내 숙직실과 소사실 등에서 번가라가며 무지한 매를 나리기 시작하얏다 전후 닷새 동안을 계속적으로 매일 아침마다 불러다가는 주먹 발길 몽둥이로 ■이요 ■못 갓흔 참대 몽둥이로 ■려처요 다소 고함도 질럿스나 내종에는 인사불성에 이르러 여러번 긔절까지 되엇고 소사실 부엌바닥에 쓰러지게 하엿섯다 한다 이가치 중태에 일으매 동 전매국에서는 외부 ■설을 두려워하야 사흘 동안을 동 소사실에 불법감금까지 하야 두엇섯는데 이와 가튼 무리한 매를 맛고 동작의 자유조차 업게 된 그는 간신히 정신을 차려 약사리(藥司里) 모려인숙까지 기어가서 투숙케 되얏것다 그러나 원래 순당한 백성인 그는 이가튼 불법사형을 당하고도 애매한 인부들 그냥 만들 이라고 부르면서 오직 자긔의 운명으로만 돌니고 고소와 가튼 것은 염두에도 업섯다 한다

하면서 긴한숨을 내쉬엇나 이와 가튼 잔혹(殘虐)한 사형사건

責任自負 法의制裁가自在 安東所長談

온버인 전매국 춘천소장 안동(安東)소장은 말하나 인부들 사외(日語)로 자귀울 장중에 생긴 일입니다 그러나 자귀의 책임인 것은 충분히 인식하며 감독 충분으로 그가튼 사 삼가 사뢰코 사합니다 책임자는 이미 번(法)의 제재를 밧게 되얏스며 또 나역 상사(上司)의 책임을 면치 못할 줄 각오하고 잇습니다 운운

春川警察探知活動 關係者全部取調中

負傷全身數十處、警察이入院시켜 治療一個月의診斷

그러나 지난 십사일 팔경소문이 남하 춘천서에 탐문된 바 되야 동서에서는 즉시 활동을 개시하야 권고 전매국인부 두명을 인치함과 동시에 안동(安東)소장이하 교구(樋口)속(屬)과 고원 김사길(金思吉)등을 호출 취조하는 일방 피해자를 춘광병원(春光病院)에 입원치료케 하얏다 동병원 최학윤(崔學允)공의의 진단에 의하면 전신 수십처에 구렁이 허물 가튼 처참한 매ᄉ자국이 일주일후의 진단이엇만 수수팟쳐럼 덥히엇고 건성늑막염(乾性肋膜炎)에 걸려잇는 등 치료 일개월을 요할 중태로 권신에 부항이 생겨 생명을 빼앗길는지도 모른다는 중태라 한다 이와 가치 지독한 매를 나진 것은 경찰에서도 처음 보는 일이라 하며 염곡(鹽谷)서장도 하품을 하얏다는데 피해자의 치료비와 식대 등 일절은 전매국이 부담키로 되얏다 한다

『죽음도두렵지안흐나 妻子息생각에!』

공판도빼앗고안주어 被害者눈물의號訴

피해자 김용식는 춘광병원입원실 관계로 춘천평안려관(平安旅館)에서 최공의의 치료를 밧고 잇는 중인데 긔자 방문에 자유를 일고 말소리조차 분명치 못한 처참한 모양으로 눈물을 떨어트리며 말한나 『담배를 남에게 준 것이 나의 죄입니다 그 밧게는 아모 죄도 업는 날더러 자꾸 대라고 아모 사정도 업시 죽기한사하고 치니 참혹을 하얏습니다 매마질때 압흔 것을 견딜수 업서 몃번 죽어바리라고까지 결심햇스나 고향의 어린 자식을 생각하고는 그래도 이 모진 목숨을 못 쓰넛습니다 집에서 떠날때 콩 두어 가지고 오나가 팔십전은 노비로 쓰고 남아 시 팔십전은 그냥 반늘이 달내서 주엇는데 집식신에 십전만 달내도 이놈 작놈 날나고 때리면서 안이주시더다! 오는 중도에서도 매는 만이 마젓섯서요 고소요? 고소가 무어서 압니야지요!』

終熄안는天然痘의脅威

勿驚累計二百六十八名 死亡者도五十一名의多數

경긔도내의 마마(天然痘)는 십칠일 현재에 도인천(仁川)에서 여섯명의 신환자가 발생한 것을 비롯하여 기다 삼군(郡)에서 한명식 합십일명의 신환자가 생기어 누계 이백륙십팔명으로 되엇고 그중 사망자는 오십일명의 다수에 달하얏다 이 모양으로 날마다 새로 환자가 발생하고 잇서 압흐로도 더욱 창궐될 념려가 만음으로 가정에서는 하로밧비 우두를 너어 만될 념려가 업도록 힘쓸 바이다

市內種痘日割(一)

鍾路署管內

종로경찰서(鍾路署)관내에서 행하는 종두시일과 장소는 다음과 가튼바 시간은 대개 오후 두시부터 오후 다섯시 혹은 아홉시까지라 한다

▲二十日 瑞麟洞全部 鍾路二丁目全部 仁寺洞 中央幼稚園(自午後二時至九時) 淸進洞自一至一二七 鍾路一丁目全部 公平洞 南大門通 鍾路警察署(同上)

▲二十一日 敦義洞 樂園洞 鍾路三丁目全部 校洞普校(同上) 貫鐵洞 觀水洞 和光教園(同上)

▲二十二日 長沙洞 鳳翼洞 薰井洞 授恩洞 勸農洞 臥龍洞 益善洞 雲泥洞 苑洞三三 苑幼稚園(自午後二時至五時) 徽文高普(自午後二時至九時) 昌明學校(同上)

▲二十三日 桂洞 嘉會洞 齋洞 雲洞 寬勳洞 安國洞 松峴洞 堅志洞 隣尚女子普校(同上) 大東學校(自午後二時至五時) 同德女學校(自午後二時至九時)

▲二十四日 中學洞 壽松洞 諫洞 光化門通自二至七六八 三淸洞 花洞 昭格洞 淑明女學校(自午後二時至九時) 第一高普(同上) カナダ夜學會(自午後二時至五時)

▲二十五日 都染洞 西大門町一丁目自一至一九至一二〇一一八六 光化門通自七七至二一三 京城女子普校(自午後二時至九時) 唐珠洞 西大門町一丁目 西大門町二丁目 需昌洞 救世軍(同上)

▲二十六日 內資洞 社稷洞 弼雲洞 需昌洞自七至一〇九 社稷壇方面事務所(自午後二時至五時) 宗橋禮拜堂(自午後二時至九時)

▲二十七日 通義洞 積善洞 體府洞 昌成洞 孝子洞 新橋洞 光化門通一 淸雲普校(自午後二時至九時) 宮井洞禮拜堂(自午後二時至五時) 玉仁洞 通洞 樓上洞 樓下洞 進明女學校(自午後二時至九時) 新明學校(自午後二時至五時)

東門署管內

▲二十日 (東大門署內에서) 鍾路四丁目 仁義洞 蓮池洞一部 (苑南洞一四九압헤서) 苑南洞 蓮池洞及臥龍洞一部

▲二十一日 (東星商業學校內에서) 惠化洞全部 崇一洞 崇二洞 東崇洞一部 (崇二幼稚園內에서) 崇三洞 崇四洞全部 崇一洞 崇二洞 東崇洞一部 (中央試驗所內에서) 梨花洞全部 東崇洞 蓮池洞一部

▲二十二日 (於義洞普校內에서) 孝悌洞 忠信洞 鍾路五丁目全部 (東大門女普校內에서) 鍾路六丁目全部 昌信洞一部 (醫學講習所內에서) 昌信洞一部

▲二十三日 (昌信普校內에서) 昌信洞及崇仁洞一部 (家畜市場內에서) 右同 (競馬場內에서) 新設里一部

▲二十四日 (安岩駐在所에서) 新設里 龍頭里 安岩里 (安岩里區長家에서) 新設里一部 安岩里

▲二十五日 (淸凉里駐在所에서) 淸凉里 典農里 (防水布事務所에서) 新堂里一部 (東亡洞區長家에서) 新堂里 右同

▲二十六日 (新堂里駐在所에서) 右同 (新堂學院內에서) 右同

▲二十七日 (上往十里 往十里駐在所에서) 新村里 沙斤里 馬場里 (右同) 城北里 敦岩里

天然痘 列車內에進出

裡里驛에서檢病코收容 慶全北線卅分延着

십칠일 오후 이시경에 경전북부선(慶全北部線) 참례역(參禮驛)에서 제삼백이십칠호 렬차가 진행할때 승객중의 조선인 이십이인 천연두에 걸린 것 가튼 의심이 잇는 것을 차장이 발견하고 리리역(裡里驛)에 도착하야 리리읍에 잇는 피병사(避病舍)에 수용시킴과 동시에 렬차에 소독하느라고 동렬차는 이십삼분을 늦게 떠낫다 그 환자는 대전군 춘일정(大田郡春日町) 송춘병(宋春炳)의 남송서흔(宋西欣)이라는 세살된 아이로서 량친과 함께 외갓나 오는 길이엇다 한다

府內十八公普校서도 一齊히種痘施行

【廿日로三月一日까지】

부내 십팔공립보통학교에서는 천연두(天然痘)의 예방을 위하야 오는 이십일부터 삼월일일까지 각각 그 학교 교정에서 종두(種痘)를 시행하게 되엿다 각 가정에서도 종두를 하지 아니한 아동에게는 될수 잇는데로 종두를 하도록 하기를 바란다 한다

京城驛서도種痘

경성역(京城驛)에서는 금일 만연되야가는 천연두를 예방코저 이십일일부터 삼일간 동역회의실(會議室)에서 역원과 기타 고원 금소속원 등 칠백여명에게 종두를 시행할 터이라 한나

無料種痘施行

시내 종로사정목 삼십■번지 천호당의원(天浩堂醫院)에서는 최근 시내에 천연두가 만연됨을 보고 그 예방에 일조가 되기 위하야 십팔일부터 이십팔일까지 매일 오후일시부터 오시까지 사이에 종두(種痘)를 무료로 하야 주기로 하얏다 한다

仁富天然痘 患者五名死亡

총사십일명중

【仁川】 누차보도한바 인천의 천연두는 아즉 종식되지 못하고 환자가 계속 발생되어 인천부내에만 삼십일명에 달하엿는데 부천경찰서관내인 부천군 영종도(富川郡永宗島)의 아홉명과 동군 문학면(文鶴面) 관교리(官敎里)의 한명을 합하야 총사십일명이든바 지난 구일이후부터 사망한 자가 네명으로 천연두발생초 이래 지난날 이십이일에 사망한 자를 합하야 전부 다섯명이라 하며 그 사망자의 주소 성명은 다음과 갓다 ▲富川郡文鶴面官校里一三九 林泰賢(二一)(女)▲桃山町一八 朴氏(三四)(女)▲內里四四 車起雲(三)(男)▲松林里一八四 池貴分(二)(女)

鐵道에서情死

십륙일 오후구시 오십분경에 경부선 구포역(京釜線龜浦驛)에서 부산(釜山)을 떠난 제일렬차가 드던을 때에 남녀 두사람이 뛰어 안고 괴도로 뛰여드러 무참히 자살한 정사사건이 잇섯나 조사한 결과 남자는 울산군 서생면(蔚山郡西生面) 위소봉(魏少鳳)(三四)이고 녀자는 동래군 수안동(東萊郡壽安洞) 최단악(崔斷鶴)(三四)으로 판명되얏나

廿萬窮民糧路斷絶

東海岸一帶積雪數尺

눈이싸이어풀뿌리도못캔다 當局救急策이必要

【江陵支局特電】 삼칠눈밤부터 동해안(東海岸)일대에 눈이 함박가치 나리기 시작하야 박사이에 만흔곳은 수척식이 싸이엇다 이때문에 산간(山間)의 길은 끈허 매히어 롭화가 상통치 못하게 된 것은 물론 압흐로 이 눈이 언제나 녹을런지 오렌시일이 걸닐 모양인데 이때문에 방금 식량을 변변히 가지지 못한 이십만명의 산간지대의 궁민들은 유일한 식량으로 밋고잇는 풀뿌리와 나무껍질조차 구할 길이 끈허 막히어 그들의 권도는 극히 염려되나 그리하여 지방민들은 당국의 긴급한 구제책이 필요하다고 보고잇는 터이다

忠南前衛隊事件 檢擧活動漸擴大

全北一圓을中心으로

【全州】 지난십사일 도경찰부 형사대(道警察部刑事隊)가 삼례(參禮)에 출장하야 권용훈(權容勳)을 검거해왓나함은 이미 보도한바와 갓거니와 지난 십오일에 다시 전주시내에서 활동을 개시하는 동시 형사는 김일수(金日洙)의 중원(中原,梁)양 유산 상치 뒤지는 동시 권리 김을 검속하고 형사대는 다시 오후네시사십분 귀차로 정읍(井邑)방면으로 출장을 햇다는데 사건내용은 철머로 발치 안음으로 알수 업스나 모방면으로 탐문한 바에 의하면 대전군시(大田郡是)를 중심으로 된 충남전위대(忠南前衛隊)사건에 관련된듯하다는데 관계자 건은 날이 갈사록 확대되는 모양으로 수일전에는 군산(群山)에서 로동자(勞働者) 두명을 압래해왓다하는데 형사들의 활동하는 범위는 대전(大田)을 중심지(中心地)로 전북(全北)일대에 궁하야 활동중이라 한나

賣渡讓受는旣決 價格으로雙方對峙

府는卅萬圓要求、京電은廿萬圓主張 井上府尹과今日會見

와 관련 기존하야 네리오는 경성부영(府營)버쓰 매도(賣渡)에 관한 문제는 대체로 경성부에서 매도할 것과 경전(京電)에서 매수할 것은 이미 결정된 바이요 다만 그 세목에 드러가 매매가격과 그 부속조건 등이 어떠케 어느정도까지 귀충될 것인가 하는 무자(武者)경전전무와 정상(井上)경성부윤의 회견으로 인하야 구체적으로 결정될 것이라 그런데 무자(武者)전무는 이 문제를 동경에서 대교(大橋)사장과 협의하여 가지고 십사일에 귀경하야 후 이문제에 대한 결충을 거듭하여 오든중 십팔일에 이르러 정식으로 경성부윤과 무자전무가 제일차회견을 하고 이 문제에 대하야 협의를 하게 되엇다

從業員이問題

運轉範圍의縮少와 전차와병행하지안케되어 벌서부터失職恐慌

그런데 이 문제의 골자는 가격문제와 또 현재 근부하고 잇는 종업원(從業員)에 대한 것 등인데 경성부로서는 여러가지 재정(財政)관계를 고려한 결과 삼십만원 내외로 협정을 진행하고저 하고 경전으로서는 그 차대의 사용를 기타로 보아 이십이삼만원 밧게 평가하지 아니함으로 과연 어느정도로 귀착될는지 또는 문제가 협상되드래도 곳 개최될 부의원간담회에서 무난히 승인될는지 문제이라 한다 그리고 경전이 버쓰를 매수하게 되면 전차선로와 병행(倂行)함은 폐지하고 지금까지 전차가 통행하지 안는 곳에 운용하야 전차와 런락하게 한다는 것임으로 자연 그 경영범위도 좁어들 것이니 지금까지 일하고잇든 이백명 종업원을 엇더케 처치할 것인가 등이 문제되는 동시에 자연히 이들의 실직(失職)은 면치 못하리라 하야 종업원 사이에 미리부터 공포풍이 돌고 잇다 한나

梁允昌을 新義州로押送

【奉天】 국민부(國民府) 조선○○군부사령(朝鮮○○軍副司令) 량서봉(梁瑞鳳)의 실제(實弟) 윤창(允昌)(三一)은 지난달 이십이일 헌병대에 체포되여 그후 당지 영사관경찰서로 압래하여 왓다 함은 긔보와 갓거니와 윤창은 십오일 오전구시 신의주(新義州)로 압송되엿다 한나

三人組窃盜

경성부 종로이정목 구십번지 조백실(白實)一名(一九) 중학동(中學洞) 노백십삼번지 김남순(金南淳)一名(二八) 송월동(松月洞) 김래흥(金來興)一名(一九) 삼명은 한조가 되어서 이월구일 오전한시부터 김민직(金敏稷)방에 침입 현금 오원이 들어잇는 금고(金庫)『스케—트』를 훔처내려 한 것을 비롯하야 십수건의 절도를 하고 단이다가 십칠일 오건에 종로이정목 파출소 부근에서 종로서 형사에게 체포되어 방금 엄중한 취조를 밧고 잇다 한다

衡平社全體大會

召集準備委員會開催

시내 운니동(雲泥洞)에 잇는 형평사총본부(衡平社總本部)에서는 오는 사월 이십사오 양일간에 제십일회 전체대회를 개최하기로 소집준비위원회를 지난 십칠일 오후한시부터 좌와 여한 준비회를 개최하얏다고 한다

▲委員長 吉淳右 ▲庶務部 金鍾澤 ▲財務部 金鍾澤 ▲集內部 金東錫 ▲調査部 張志弼 ▲設備部 金永岡 ▲巡回委員 慶南北道 趙龜用 ▲忠南一部 張志弼 ▲忠南二部 李宗男 ▲全南北道 李達俊 ▲京畿道 金士称 ▲出頭時日 三月十日 ▲完了 四月十日 ▲參加命令書交部 二個準備金은 巡回委員에게 一任 ▲準備委員會召集은 四月十五日

速記法講習會

속긔법(速記法)에 뜻을 둔 여러 사람이 모히여 조선속긔사(朝鮮速記社)를 시내 종로통(鐘路通) 오정목이 백십삼번지에 두고 긔술의 완벽을 기하야 실지연구생을 모집중이라는데 강습을 희망하는 사람은 이십일까지 신청하기를 바란다 한다

兩處醫講 昇格을促進

今春부터資格賦與케 關係方面事務進行

대구(大邱) 평양(平壤)의 의학강습소(醫學講習所)의 학생들은 의사시험 교과에 대하야 교육령개정안(敎育令改正案)은 법제국(法制局)에 회부되는 동시에 긔를 촉진하야 고자 동경에 갓던 림(林)학무국장의 손에 의하야 순조로 경과되며 신학년도까지는 개정안의 발표를 보게 되얏다 그리고 금년도 졸업생의 자격활동에 대하야 재학생이 동요되고 잇는 바이어 대하야서는 당국으로서 신중한 태도를 가지고 잇스나 현재 강습소 그 체계(體系)는 하등 변함이 업슬 뿐 아니라 가장 중요한 부속병원도 나내용이 용실함으로 현재 학생이 의전수 정도 후에 학생과 실질적으로 떠러지지 아니한다는 견해를 가지고 금년도 졸업생에게 자격부여에 대하야서는 특히 범위기 교수적에 대한 교육을 위하야서는 한도까지 편의를 주고커 관계방면에서 절충을 개시하고 잇는 모양이다

嚴調中

外部連絡有無 反戰檄文事件續報

중앙고등보통학교(中央高普) 학생칠명에 관한 반전격문(反戰檄文)사건은 그동안 경긔도경찰부 고등과 사찰계에서 권무 검거하야 이래 취조중이다 격문에 관한 사건만은 동쇄관 기타 증거품까지 권무 명백히 나타낫스나 그들 칠명으로 된 독서회(讀書會)의 관계면에는 이들뿐 지도한 사람이 잇는 듯도 하고 또 외부와의 련락단체도 잇는 듯하다 하야 그 방면을 방금 취조중에 잇서 아직 언제까지 취조가 끗날지 알수 업다

人家近傍에서放銃

部落民六名이命中

狩獵無免許者의行爲

【平壤】 강서군 중산면 번동리(江西郡甑山面■■里) 임효성(任孝成) 이춘운(李春雲)의 량인은 주간을 송시흠(宋時欽)변호사를 대리인으로 강서농장(江西農場) 협전(協田)주재 청원순사(駐在請願巡査)와 동농장 고인(雇人) 박정구(朴正球)의 량인을 과실상해 급총포화약취체령위반 병수렵법규측위반(過失傷害及銃砲火藥取締令違反並狩獵法違反)으로 평양지방법원검사국에 고소를 제긔햇다

고소장의 내용에 의하면 협전순사와 박정구의 량명은 지난 일월 이십일 고소인들의 주가부근 비호동(飛虎洞)에서 수렵을 하든 중 고소인 량명 외에 사명의 부락민이 산탄(散彈)에 명중하야 중상을 당하엿다는데 전긔 고소인 량명은 즉시 도립의원(道立醫院)에 입원하야 산탄적출수술(摘出手術)을 바더 임효성은 안면(顔面)에서 산탄 오발을 춘운은 우측견박부(右側前膊部)에서 산탄 늘발을 적출하고 계속 치료중인데 두명은 총렵면허(銃獵免許)도 업슴으로 의사의 진단서를 첨부하야 전긔와 가티 고소를 제긔한 것이라 한다

再生共產黨員 東京에서送局

【東京電】 경시청 내선과(警視廳內鮮課)에서는 일월 이십일 함경남도 북청군 양천면 중리(咸鏡南道北靑郡楊川面中里) 출생의 조대영문과 이년생 유정식(劉正植)(二四)을 검거하고 호총서(戶塚署)에 유치 취조중이던 바 치안유지법위반으로 송국하게 되엇다 전긔 유는 먼저 송국된 조선공산당 재건운동의 주모자 김치정(金致廷)의 배하로 공산당원이 되어 학생방면의 운동을 담당하고 더 학천문학교 재학의 조선학생에게 선전활동을 한 것이라 한다

府立診療所에 日平均七十人

경성부립진료소(府立診療所)가 개업한 일월십륙일부터 이월십오일까지 만일개월간 성적은 다음과 갓다

환자수는 유료(有料) 일천오백일인(六割八分强) 무료(無料) 륙백구십명(三割二分弱)으로 합계 이천일백구십일명이다 그리고 일일평균 환자수는 칠십삼인 그 수입은 하루평균이 ■십삼원이다 이것을 다시 일본인 조선인 환자로 구별하야 보면 유료 일본인 이백칠십명 (一割八分) 조선인 일천이백삼십일명(八割二分) 무료 일본인 삼십사명 조선인 륙백■십■명이다

海中에金貨八億圓

卅年前沈沒된露艦引揚을計劃

黃金狂時代行進曲

【東京十七日電】 황금광시대(黃金狂時代)! 『나히모프』호(號) 『류리크』호(號)등의 오랫동안 생각지도 안튼 삼십년전의 로서아군함(露西亞軍艦)이 요사이에 와서 세상의 주목을 ■을고 잇는 터인데 명치(明治)삼십팔년 오월이십칠일의 일본해해전(海戰)당시에 일본군함에게 침몰을 당한 ■■ 삼십팔척 중에서 ■■척을 건지어 내려고 하는 핑상한 계획이 진행되고 잇나우선 긔함(旗艦) 『스■■스보■로프』호 외 그 자매함(姉妹艦) 『아렉산더—』 삼세호의 두척을 오는 사월경에 붙어내기로 하엿는데 긔두척에는 고문헌(文獻)상으로 보아 시가(時價)로 약 일억원식의 금화(金貨)가 적재되어 잇슬 것이라 한다 그리고 이계획은 군사참의관(軍事參議官)으로 잇는 안보청종(安保淸種)대장의 실제 택야철랑(澤野鐵郎)씨가 중심이 되고 예후비해군(豫後備海軍)의 군인들이 협력하야 준비를 진행중이나 또 긔 침몰된 군함의 위치확정은 일본항해의 권위자 무소좌(磯部少佐)도 하여금 비행기우에서 위치를 보아주기로 하엿는 바 긔승으로 침몰선인 출작업상 새로운 긔축(機軸)을 낼지 으리라 한다

慶北金泉에서 一日變死三件

【金泉】 경북김천(慶北金泉)에서는 지난 십륙일에 당지읍내에서 변사자(變死者)가 삼명이나 발생되엇는데 조사한 바에 의하면 원적을 평양에 둔 리규현(李圭鉉)(三〇)이가 작 긔집으로 도라가는 길에 려비가 떠러저서 지난 십오일 오후에 김천금정에 잇는 영신양화점(永信洋靴店)에 가서 몃칠 동안 일을 해주고 어든 임금으로 자긔 집으로 가겟다는 것을 약속한 뒤 그 익일 아츰에 일즉 이러나서 소제하고 그것을 쓰레기통에 버리러 가서 그만 토혈(吐血)을 하다가 즉사한바 시체는 당일 오후오시경에 지읍에서 처치하엿스며 동일 당지 황금정에 잇는 리상원(李相元)이라는 로인은 무슨 리유인지 모르겟스나 목을 매어 자살을 하엿다는데 수년전에 긔 리로인의 아들이 음독자살한 사실이 잇다고 한다 그리고 아편중독자이던 리상봉(李相鳳)이는 아편중독으로 사망을 하엿고 또 아편중독자이든 박긔호(朴基浩)의 아우 박상호(朴相浩)도 사망하엿는데 이것은 우정에서 어떤 자에게 구타치사된 것이라 한나

當籤幸運賞品은 左記方法으로차저가시오

本報愛讀者諸位께

본보에 독자제위에게 새해를 ■긔렴하기 위하야 계유행운권(癸酉幸運券)을 발행하야 일월일일 현재 독자에게 노나드리엿든 바 이에 대한 추첨은 약속과 가치 지난 일월일일에 시행하야 그 당첨결과의 번호들이 월이일부터 본신문지상에 발표하얏사오니 당첨되신 분은 다음의 방법에 의하야 속히 상품을 차저가시기 바랍니다

賞品授受의方法

여러분이 가진 행운권의 번호와 신문에 발표된 번호를 대조하야 부합되시거든

一、경성시내의 독자와 지방에서 개인으로 우편(郵便)을 통하야 구독하시는 분은 직접 본사로 청구하고

二、각지국에서 구독하시는 이는 당지 지국에 의뢰하시기 바랍니다

八道溝小池部隊 共產黨과長時交戰

륙칠십명일당과일대격전 死體遺棄코共黨敗退

【間島特電】 팔도구(八道溝) 소지부무조장(小池時務曹長)지휘의 보병○대와 경관자위대 약간명은 십륙일 오전구시에 팔도구 오지에서 약 륙칠십명의 공산당원과 충돌되야 교전한 결과 공산당원은 팔명의 시체를 남기고 고 북방으로 퇴패케 하얏다 한다

武裝共產黨五名을銃殺

頭道溝東南十五里에서 廿名과交戰코擊退

십오일 오후에 두도구분서원(頭道溝分署員) 팔명은 자위단(自衛團) 십일명을 인솔하고 화룡현 대전동(和龍縣大甸洞)(頭道溝東南十五里)에 출동하야 무장공산당 이십명과 교전하야 오명을 사살하고 경 …

십오일 아츰에 일본영사관경찰서원 사명은 보조원 십일명과 함끠 룡천동(龍泉洞)에 출동하야 중국공산당유격대간부(遊擊隊幹部) 칠명을 검거함과 동시에 다수한 불온계획의 증거서류를 압수하얏다 한다 (以上間島 ■■)

南部隊도追擊

共軍少部隊退却

【間島特電】 소반령(小盤嶺)부대와 남소위(南少尉)지휘의 일부대는 협력하야 룡지암동(陸地岩洞) 서방 사킬로(四粁)되는 곡지(谷地)부근에 잠복하야 잇는 공산당원을 토벌코저 십칠일 조조출동을 개시한바 동지점에서 십이삼명의 공산당원이 도주하는 것을 발견하고 수명을 전사시키고 동일 오후일시경에 각 귀환하얏다 한다

品評會商品授與(龍岩浦)

평북룡천군농회에서는 지난 이월 십염일 농민수천명을 집합하고 품평회입상자에게 표창이 잇섯다

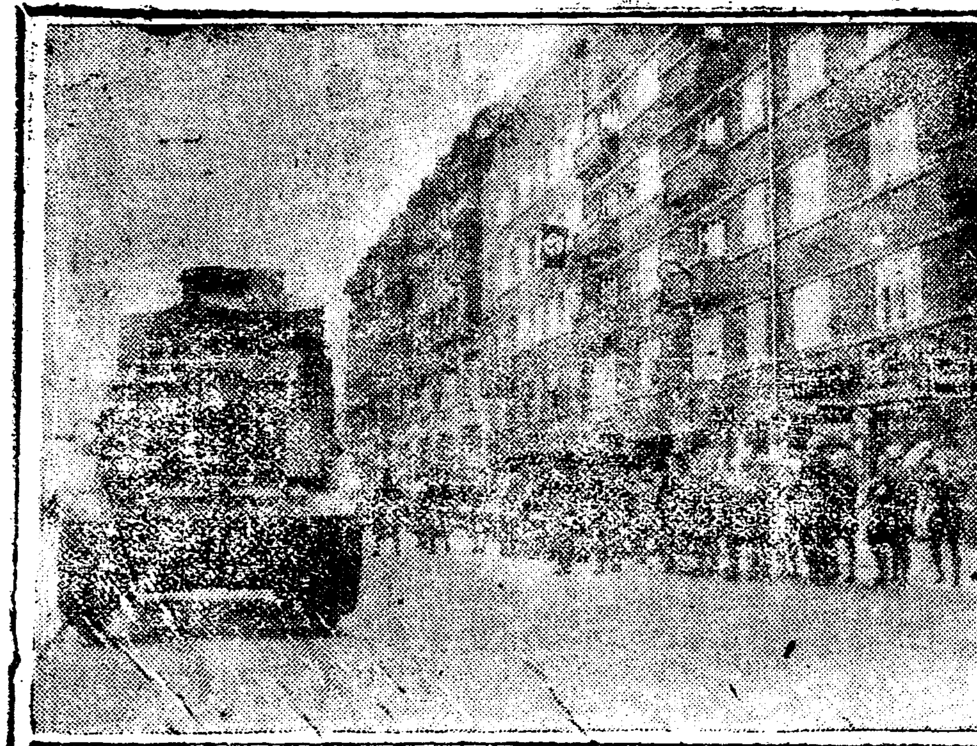

【海外寫眞】『힛트러』와 一黨인『나치스』는 드되어 政權을 獲得한後 過日 그 祝賀大示威運動을 보히는 大이 獨左共産黨의 本部인『칼·리프크네히트會館』이 잇는『뷔ㅡ로ㅡ』廣場에서 盛大히 擧行하얏다 寫眞은 中央이 當日의 盛觀으로 後方建物이 獨逸共産黨本部인『칼·리프크네히트』會館으로 同黨의 互頭『테ㅡ씨갈리프크네히트』『두구센볼그』等의 포스터가 보인다 右는 示威運動에 參加한 나치스의 巨頭들(左로부터) 괴ㅡ링伯 힛트러氏 게ㅡ벨氏 左는 示威運動과 伯林警察當局의 警戒光景……

大英帝國의 印度統治問題解決案
印度反帝運動趨勢 (二)
韓 弼

世界市場에서 落伍되고잇는 戰後의 英國資本은 그殖民地에 全力을 集中하고잇다 特히 印度에는 英國資本이 그 死活的 重要性을 보고잇다『印度를 喪失하면 英帝國은 崩壞한다!』는 絶叫가 國務大臣의 입으로 나온일도 잇섯고 印度가업스면 英人의 年金과 恩給이 업서진다는 悲鳴이 지들렷다 印度가아니면 中國侵略과 쏘베트聯邦攻擊의 戰略地點도 업서진다는 警告도 잇섯다 그러나 印度는 제대로 發展되고와서 經濟的으로 豪奢한 英國에 營養을 供給하는 隸屬的 地位로부터 解脫하고잇는 同時에 政治的으로 英帝國의 羈絆을 버서나려는 全面的 抗爭中에 잇다 爲先 그 經濟的方面을 보면 英印貿易關係가 稀薄하여진 大戰中에 日米의 商品이 印度市場에 洪水가치 侵入하엿다 同時에 印度自體의 商業도 急速히 發展하야 對英國經濟的 依屬關係를 버서나고 英國의 印度市場獨占은 歷史的 事實로 도라가 버렷다 戰前에는 英本國의 商品이 印度에 輸入되는 全海外商品의 六三%를 占하엿더니 戰後에이르러서 五七% 四八%(一九二八年) 四五%(一九二九年)로 落下하고 日、米、獨 中等의 外國商品은 戰前에 三〇%이든것이 戰後에는 三四%(一九二八) 四六%(一九二九)로 躍進하엿다 또 印度로부터 輸出되는 商品을 보면 戰前에 잇서서 英本國으로 가는것이 二五%더니 戰後에는 二四% 二五%(一九二八) 二一%(一九二九)로 低下되고 外國으로 가는것은 戰前의 五九%가 戰後에 五八% 減縮되엿다가 一九二八年에 六〇% 一九二九年에 六五%로 增加하엿다

그 政治運動의 方面에 잇서서는 爲先 印度民族의 階級的 對立을 살펴볼 必要가 잇다 첫재 資本主義 農民大衆과 對立한 土着王侯와 地主及高利貸金業者의 經濟的 營림이 잇서서 英國의 農民國인 印度支配에 가장 便利한 機具着手 成하고잇다 또 急速히 發展하고잇는 產業은 土着부르조아와 勞動大衆의 對立을 尖銳化하고잇다 그런데 다른 殖民地의 事情과 달러서 印度에서 한 特有한 現狀이라고 할만한것은 一時的이나마 印度의 土着부르조아지는 英國에 對하야 反抗的 傾向을 보여주는 것이니 이것은 英國이 어되까지던지 印度의 市場을 獨占하기 위하야 土着產業의 發展을 妨害하고 印度를 單純히 原料供給地에 끗치도록 努力함에 그 根據가 잇는것이다 이 土着부르조아지의 民族運動參加가 얼마나 繼續될는지 모르거나와 何如間 現在에 잇서서는 印度에서 勞働階級 農民階級과 부르조아지의 三勢力이 王侯와 地主를 擁護하는 英帝國에 反抗的 態度로 對立하고잇는 것만은 事實이다 그래서 印度에 잇서서 大衆的 政治運動이라고 할만한 것은 小數의 產業부르조아와 貧民한 小市民 智識分子의 民族運動과 勞農大衆의 階級的 政治運動이다

民族運動은 그 綱領에 잇서 殷開되고잇는 未熟한 點이 만타 時機와 境遇를 따러서 或은 英國의 統治權을 認定하고 다만 國內政治에 關한 事項만 要求할 때도 잇섯고 또 어느 境遇에는 獨立을 主張할 때도 잇섯다 그 所謂 非協同 卽 市民的 不服從도 이런것만은 不變히 主張하여온것이 事實이엿다 그러나 그 內容을 보면 印度에 잇는 英國政府의 施設과는 絕對的으로 絕交한다는 消極的 方法으로서 모든 恩典을 辭退하고 모든 儀式에 參加치아니하며 該政府가 賦與하는 모든 權利行使치아니코 甚至於 訴訟까지 行使를 拒否하며 官立學校에 通學하는 子女를 退學케하는 等의 ㅡ이러한 封建的 種族的 生活이 어느 程度外시 可能하엿겟는지가 疑問이다 往往히 英貨排斥運動만은 試圖해본일이 잇섯스나 公權行使의 絕對的 拒否나 公務服從 飮酒 納稅의 拒否가 큰것은 그로서 敢行하엿다는 消息은 지금까지 類數히 듯지못한 바이다 다만 一九二三年에 納稅拒否와 其他 反抗으로『간디』와 그 從黨 千餘名이 逮捕 投獄된 일은 잇섯다 그러나 그들은 鬪爭의 種種的 實踐의 意義는 把握하지못하고 亞細亞的 消極的 退嬰에 갓가운 一種의 보이컷트運動밧게 모른것이다

칸트哲學과 그에 對한 考察 (三)
李 相 殷

缺點 을 綜合判斷은 免할수잇다 綜合判斷은 賓詞가 主詞의 밧게 잇다 다시 말하면 賓詞의 意義는 主詞속에 包含되엿든 것이 아니오 經驗으로부터 어든 것을 主詞를 加해준것이다 例컨대『物體는 重量이잇다』 이 判斷에 잇서서 칸트는 말하기를『重量』이라는 槪念은『物體』라는 槪念에서는 차저낼수업는 것을 吾人의 經驗으로 物體와 重量이 恒常 서로 짜러다님을 認識하게되야 드되여『物體는 重量이잇다』고 判斷을 내리우게된다 이런것을 綜合判斷이라한다 그럼으로 綜合判斷은 新知識을 增加시키나니 經驗이 만흘수록 新知識은 더욱 豐富하여진다 이 點에 잇서서 綜合判斷은 分析判斷의 弱點을 免하얏다 그러나 同時에 그 缺點은

必然 性과 普通性이 업는 것이다 經驗은 다만 이러이러하다고 말할뿐이오 반드시 이러타고 말치못하며 언제나 어데나 이러타고 말치못한다 어제 해가 東쪽에서 떳고 오날도 東쪽에서 떳스니 來日도 해는 東쪽에서 뜰것이다 우리의 經驗은 기껏햇자『뜰것이다』라는 蓋然的 判斷밧게 못내리우고『뜨지안으면 안된다』는 必然的 判斷은 못내리운다 그럼으로 다만 分析判斷으로도 참된 知識이 될수업고 다만 綜合判斷으로도 참된 知識이 될수업다 참된 知識은 반듯이 先驗的이오 同時에 綜合的인 것이라야한다 先驗的 綜合判斷 이것이 비로소 우리의 要求하는 바 知識이다 그러면 우리는 이런 先驗的 綜合判斷이 잇는가 업는가 칸트는 잇다 하엿다 卽

數學 上 命題라든가 自然科學의 原則이라든가 形而上學의 判斷이라든가 모다 先驗的 綜合判斷이다 그러면『智識이 엇더케 可能한가』하는 問題는 갈러 말하면 卽 數學이 엇더케 可能한가 自然科學이 엇더케 可能한가 形而上學이 엇더케 可能한가 의 세가지 問題이며 合해 말하면 卽 先驗的 綜合判斷이 엇더케 可能한가의 問題이다

이 問題를 解答하라면 만저 智識의 機關(　)을 研究해보지 안으면 안된다 智識의 機關이란 무엇인가 칸트는 말하되 사람의 心靈은 三大智識의 機關을 가젓스니 一日 感性 一日 悟性 一日 理性이라 하엿다 感性은 綜受의 機關이오

悟性 은 思惟의 機關이오 理性은 綜合의 機關이다 感性은 直觀에 依하야 智識의 材料를 收集하고 悟性은 槪念에 依하야 收集한 材料를 整理하고 理性은 觀念에 依하야 感性과 悟性이 供給한 智識을 다지 綜合하며 統一한다

이 까닭에 智識이 엇더케 可能한가의 問題는 以下의 세가지 問題로 갈러볼수잇스니 一은 感性이 엇더케 可能한가 一은 悟性이 엇더케 可能한가 一은 理性이 엇더케 可能한가 의 세가지나 칸트는 第一問題를 超越的 觀察論에서 解答하엿고 第二個問題를

超越 的 論理學에서 解答하엿고 第三問題를 超越的 辯證法에서 解答하엿다ㅡ이 세가지는 모다 그의 第一部著作『純粹批判』의 篤名이다ㅡ이케 이 次序대로 그의 解答한 바를 各各 節을 달이하야 大綱 敍述하여보겟다

第二節 感性과 밋 그 直觀形式

感性은 事物을 直觀하야 知識의 材料를 獲得하나니 이것이 知識成立의 第一步이다 그런데 問題는 感性이 엇더케 事物을 直觀하는가에 잇다 다시 말하면 엇더한 條件 論理的 條件 下에서 感性은 비로소 事物을 直觀할수잇는가는 것이 本節에서

解答 하라는 問題이다

우리는 무엇을 直觀(　) 或은 知覺하라면 반듯이 만커 엇던 感覺을 가지게된다 맛치 소리(聲音) 빗(色) 굿음(硬) 부드러움(軟) 等의 感覺이 그것이다 그런데 單純히 이런 感覺만은 다만 吾人의 意識上 某種變化에 不過한것이니 그것은 오즉 一種의 主觀的 狀態일싸름이오 客觀的의 材料라 할수업다 客觀的 知識材料가 되라면 感覺은 반듯이 時間과 空間에 依托하야 時間上과 空間上으로 一定한 位置를 占有하여야한다 그럼으로 우리가 知覺한 바 事物은 언케나 다른 事物과 時間과 空間上 關係를 發生하는 事物이다 그것은 언케나 엇던 事物과 時間上으로 前後的 關係를 가지며

空間 上으로 左右前後上下的 關係를 가지지 아님이 업다 가령 只今 나는 한『곱뿌』를 본다 이 곱뿌는 벌서 테ㅡ블 우에 올여노인 것이며 나의 입헤 잇는 것이며 잉크甁 왼쪽에 잇는 것이며 또는 내가 물마시라는 생각이 잇는 뒤에 본 것이다 이러하야 내가 只今 知覺한 이 곱뿌의 感覺은 적어도 벌서 客觀的으로 時間的 또는 空間的 秩序中에 配置된 것이오 單純히 主觀上 意識狀態뿐이 아니다 그럼으로 우리의 知覺 或은 直觀은 그것을 分析하면 두가지의 要素를 가젓스니 一은 形式이오 一은 內容이다 內容은 卽 感覺이오

形式 은 卽 時空(時間과 空間을 簡略을 取하야 以下에도 이러케 使用함)이다 感覺은 발하자면 一種의 素材이다 感性은 이 素材를 時空의 形式속에 配置한 後이라야 비로소 知覺(或은 直觀)을 構成식힌다 그럼으로 우리의 心靈은 다만 感覺을 接受할뿐만 아니라 또한 能히 感覺을 直觀하나니 그 直觀의 形式은 卽 時間과 空間이다 우리는 엇던한 빗을 보던지 엇던한 소리를 듯던지 모다 時間과 空間의 形式으로서 보고 듯는다 만약 心靈을 우리의 눈이라고 譬한다면 時間과 空間은 卽 이 눈의 두 眼鏡이다 눈은 眼鏡을 通하야서만 물건을 볼수잇는 것과 가티 心靈은 時空을 通하야서만

事物 을 知覺할수잇다 心靈은 時空을 通하야 事物을 直觀할뿐만 아니라 또한 時空自體를 直觀한다 다시 말하면 心靈은 時空內에 담겨잇는 事物을 直觀할수잇슬뿐 아니라 아무런 事物도 업는 單純한 時間과 空間 그 自身도 直觀할수잇다 이는 우리의 心靈構造가 本來 이러케 된 싸닭이다 이른바 時空自體의 直觀을 칸트는 純粹直觀이라 하엿다 純粹라는 말은 經驗과 對時되는 말이니 純粹直觀이라 함은 卽 一毫의 經驗的 分子가 업는 完全한 先驗的 直觀을 말합니다

世界協同組合 運動의 概況 (十二)
劉 載 奇

一八四四年부터 **一九〇七** 年外지의 一回年의 歷史는 生死觀이엿다 나자마자 업서지기에 밧븐 哀史를 남기고 말엇다 米國에 잇서서 協同組合運動은 一九一〇年에 와서 겨우 氣勢를 펴게되엿든 것이다 一九〇七年에 비로소 유며人 하이만·켄ㅡ란 사람이 뉴ㅡ욕市 유며人의 市街를 돌아단이며 協同組合에 對한 理想을 宣傳하다가 일홈만이라도『協同聯合』이란 젹은 組合을 조진하엿다 大會를 開催하엿슬적에 아모도 온사람이 업고 自己혼자이엿나 켄ㅡ은 不撓不屈하야 熱心으로 宣傳하여서 乃終에는『協同組合켄ㅡ』이라는 別名을 들엇다 이 協同組合은 一九一一年에 三百弗의 資金을 가지고 帽子店을 開設하엿나 모든 사람의 好奇心을 모리서 小額이나마 資本金을 蓄積하게되엿다 이것을 가지고서

亞米利加 에 最初 消費組合의 生產工場을 設立하엿다 겨우 組合員 三百名을 갓고 生產工場을 設置할는 넘우 過分한 事業이라 안을수업섯다 一九一〇年에 組織된 農工協同組合이 되여 各處에다가 食堂 共同宿泊所 屠豚店 等을 두엇다 또한 同年에 된 유며人의『淸淨製麵所』가 되여 相當히 發達되여 못치넬의 原則에 準하여 經營하엿다고 한다 此에 倣하야 各處에 消費組合運動이 氣勢잇게 發達되엿다 此等 組合을 全國的 統制的 機關이 업슴을 遺憾으로 알아 一九一五年에 紐育市에 集合한 個人의 小會議에서 決議하고 翌年부터 紐育市에다가 本部를 두고 協同組合의 宣傳과 目的을 活動키로 하엿다 一九二九年 現在로 아메리카가

消費組合 은 約 一千八百組合中 消費組合聯盟에 加盟한 組合이 겨우 一六二組合밧게 못되고 組合員은 七萬八千名이며 年賣上은 千五百萬弗에 넘지못하엿다 이 加盟된 組合들로 비롯하야 加盟되지못한 組合外지 招待하야 一九二八年 十一月 이라노이스州 웜ㅡ강에서 開催된 第六回 全國消費組合會議는 土曜日에 三十의 小車 荷馬車 도라쿠 百二十三臺의 花自動車를 연하야 去頭에는 飛行機로 宣傳비라를 뿌리면서 아메리카式 示威行列을 하엿다 一九二九年末에 四地方協同都賣組合을 組織하엿는데 其中에 가장 큰것은 네부라스카州 오마하에 잇는 農民同盟取引所이고 第一 오래된 都賣組合은 우스콘싱州 介ㅡ매리올ㅡ에 協同中央取引所이다 特히 米國은 農村協同組合運動이 發達이 만이되엿다 農村組合의 代表될만한 것은 米國農協同都賣組合 米國吳치렐同盟 全米協同 組合協會 等이엇고 農村協同組合은 歐洲大戰 뒤엿난 이후에 發展이 獨特하엿다 一九二五年에 二百七十萬의 農民과 一萬二千 販賣組合을 가지고 年 二十五億을의 賣上高를 가젓다

八、丁抹協同組合

運動史 丁抹은 農村啓蒙으로서 先驅이다 丁抹의 農業은 組織的 科學的으로 經營되고 그 發展과 成就는 殆히 協同組合運動에 依하야 니루운 나라이다 그럼으로 丁抹의 農村은 商店이나 商人이 하나도 업는 村落이 흔하다고 한다 丁抹協同組合의

最初 史源 을 보다면 信用組合으로서 紹介되엿다 一八四六年에 獨逸에 留學갓든 ᄭᅡ子 소에, 줄네지아 두사람이 獨逸 信用組合運動에 늣김을 밧아가지고서 歸國한 後에 大地主를 網羅하야 信用組合을 組織하엿다 그러나 國王의 認許를 맛지못하여 苦難에 遭入하엿더니 一八四九年에 立憲君主制가 宣布됨에 따라 農民의 地位가 向上되여 組合運轉에 自由가 만케되고 또한 一八五二年에는 信用組合에 關한 法律이 制定되여 組合運動은 大路上에 擴頭하게되엿다 그러나 悲慘하게도 一八五七年에 波及되는 金融恐慌에 되말이여 破滅에 싸지고 말엇다 此際에 政府로서 信用組合의 保護法을 改正하야 宣布하게되자 協同組合運動은 更生의 길을 밟게되엿다 더욱 信用組合의 發達은 一九二三年에 十二以上으로 보이엿다 世界에

第一有名 한 丁抹의 農業生產組合은 國際 市場에 外國農產物과 競爭을 開始하야 穀物栽培로부터 收育業으로 轉換勞力하야 牛乳 씨ㅡ트 製造 鷄卵 養豚 等을 實現하엿다 前무터 英國等地로 輸出이 업지안엇지만은 交通上 不便으로 苦惱를 밧엇다 漸次로 直通航海의 開通이 되고 自國內의 鐵道施設이 發達됨에 딸아 英國外에도 外國輸出이 非常히 激增되엿다 一八八二年부터 一八九〇外지 卽 八年間 酪製組合이 一千二十組合이나 新設되엿나 此에 反하야 個人經營으로된 酪製所는 漸漸 驅逐을 當하엿다 一九一四年에 와서는 酪製組合은 一千百六十八이엿으나 個人酪製經營은 겨우 三百五十에 不過하엿고 一九二六年에는 前者가 一千五百에 達하엿는데 後者는 점점 減少되여 一百八十三에 不過하엿다

朝鮮의 犯罪相
◇그에 對한 縱橫觀 (12)
林 耕 一

女性의 犯罪 (下)

朝鮮에서는 아직 事攻하는 消息을 듯지못하엿스나 프로이드 一派의 **精** 神分析學 等이 完成되다싶히 其硏究熱이 激甚하여저서 醫學의 發達과 아울너 女性心理에 複雜한 움직임도 科學的으로 解決할수잇게되엿으나 原始時代부터 女人을 罪의 根源으로 몰아버련탓인지 文明의 度가 加하되면 加할사록 女人의 犯罪手段이 男子에 比하여 뒤떠러지지안케 文化味를 加하여간다 그러나 아모리 새로운 科學的 犯罪라고 할지라도 女人의 性質인 惡毒味는 빠지지안는다

詳 述한바와 갓치 生理的으로 天性이 그러케 만드는 것이 첫재 理由일것이요 둘재 女人의 環境이 自由스럽지 못하고 東洋道德 封建時代의 男尊女卑思潮 結婚에 依한 生活保障이 女人에게 隸屬性을 强要식히고 그것이 女人을 奴隸化식힌 탓으로 그 反應으로서의 發生되는 犯罪가 毒惡素를 包含하는 것이 아닐가 女人의 武器는 눈물이라고 喝破한 人物이 잇다 나는 女人의 犯罪根源은 貞操라고 하엿다 性이란 本能慾은 聖仙이 안이면 抑制키 어렵고 男子의 性對象이 女人이며 性이 種族

繁 盛의 意義外에는 아모것도 안이나 그러나 女子에게 惡한다는 것은 性에 感한다는 意味로 女子의 性은 犯罪의 根源일것이다 貞操觀念이 厚한 階級은 말할바 안이거니와 最後에 一物을 가지고 잇다는 觀念形態를 包持하고잇는 女子은 무서운 女人이며 解放運動을 中心으로 한『戀愛』가운데서 우리는 性中心에 犯罪를 보고잇다 여긔서 비로서 犯罪裡面에는 女子가 潛在한다는 消息이나 올것이며 生理的 變化도 始初는 이것이다 强窃盜가 잘자는 방중에 侵入하엿나가

偉 大한 藝術品을 보고야 커돌아올 理가 업슬것이고 他動的으로 自動的으로 女人의 性은 妖怪이니 阿片 宗教以上이다 他動的으로 그 性이 問題되는 例는 枚擧할수업스며 벌서 紹介한 馬山의 殺害이 其妻를 죽이되 局部를 녹이여버렷다고하니 推知할바 아닐外 그다음 性의 衝動이야 男女 다름이 업슬배이니 自動的으로 쑛이나 비에게 秋波를 보내는 것도 잇스나

他 動的에게 比較하면 二分之一이나 될것이다 그것은 朝鮮의 女性이 社會的 諸般 事情이 그러케 만든 것이요 若干 妖婦의 血液型으로 그러케 되는 것도 업지안커니와『얼굴고흔 女子는 그 얼굴갑을 한다』는 俗談은 眞理에 갓가웁다고 할수잇다 그럼으로 人心은 朝夕變이요 金은 黑思心이라는 喜嬉한 犯罪心理의 表現을 나는 女性心理의 微妙한 움직임에 빗최이되『女心은 時時刻刻變』이라고 하고 십다 엇잿든

道 學先生이나 政客 宗教家가 말한바ㅡ女子는 正體업는 怪物이다 라는 極端的 意見을 首肯할수잇는듯십다

朝鮮行政費總額
三億三千餘萬圓
教育費와 土木費가 各二割六分
租稅收入은 三割六分

總督府調查 朝鮮行政費總額 三億三千二百萬圓中 國費를 除한 地方費總額은

道地方費	五千四百十一萬圓
府一般費	一千三百卅五萬圓
同第一敎育費	三百六十七萬圓
同第二部	百六十三萬圓
邑面費	二千二百八十萬圓
學校費	一千三百七十五萬圓
學校組合費	三百十四萬圓

合計 一億一千百九十六萬圓(以上 昭和六年度 現計 四捨五入)로서 敎育費總計 二千百六十九萬圓 總經費의 二割六分四厘를 占하는바 總經費의 費目別 百分比는 如左하다

事務費	〇、一三五
土木費	〇、二六三
勸業費	〇、一一六
衛生費	〇、〇六四
敎育費	〇、二六四
社會事業及地方改良費	〇、〇〇六
會議費	〇、〇〇二
警備費	〇、〇〇七
公債費	〇、〇三二
財產費	〇、〇二二
豫備費	〇、〇一三
其他合計	〇、〇七三
合計	一、〇〇〇

卽 敎育費와 土木費가 各二割六分餘에 達하야 總經費의 半以上을 占한것이 注目되나 勸業費는 意外에 적어 僅僅 一割一分六厘에 不過하는 것도 看過할수업는 現象이다 그러고 이에 對한 歲入의 百分比는

臨時恩賜金受入	〇、〇〇九
財產收入	〇、〇一六
租稅收入	〇、三五九
使用料及手數料	〇、一二一
補助金及交付金	〇、一七七
寄附金	〇、〇一二
起債	〇、二一五
繰越金	〇、〇三三
其他合計	〇、〇五三
合計	一、〇〇〇

一、補助金과 起債가 歲入總額의 四割 갓갑게 占한것

一、租稅收入이 僅僅 三割五分九厘밧게 안되는것

은 朝鮮地方財政의 그 基礎가 아직 鞏固하지못한 證左로서 注目된다

行政費平均
十六圓六十錢
一人負擔額四圓六錢

朝鮮行政을 爲하야 費消되는 總經費는

一、國費에 依한것 二億二千萬圓(七年度實行豫算)

一、地方費 府邑面費 學校組合 學校費總計 一億一千二百萬圓(六年度現計에 依함)

合計 三億三千三百萬圓으로서 一人平均 十六圓六十錢에 該當하나 이에 對하야 二千萬民衆의 負擔額은 授業料 貸與料 諸手數料 等의 使用料及手數料로서 納付되는 것 其他 水道料 土地立木拂下代 等을 除하고 租稅及學校費 學校組合賦課金만으로

一、國稅	四千百萬圓
一、地方稅	千八百萬圓
一、府稅	二百七十萬圓
一、邑面稅	千三百六十萬圓
一、府第一部戶別稅	百四十萬圓
一、同第二部	六十萬圓
一、學校費	二百九十萬圓
一、學校組合	百十五萬圓
合計	八千百三十五萬圓

으로서 總經費의 二割四分餘 一人에 四圓六錢式 負擔이 되야 日本內地의 十分之一인바 이에도 不拘하고 稅制改正論議에서 負擔力의 問題가 云爲되야 朝鮮의 民衆經濟가 前途遼遠한 것을 말할것이다

商店及商品의 管理와 販賣員의 能率增進策 (承前)
梁 基 哲

●都會地의 손님●

都會地 손님의 特色을 조흔것도 나즌것도 들어보면

(가) 自尊心이 크다

(나) 性急한이가 만타

(다) 숫처어하지안는다

(라) 짝지는안는다

(마) 아는체하는 손님이 만타

(바) 쒸ㅡ비스를 期待하고잇다 等이다

自尊心이 强하다……그런고로 店員諸君은 特히 言語와 態度에 注意하지안으면 안된다 注文品이 잇게되면『二三日 걸니겟는데요』라고 하여서는 못쓴다『황송하지만은 二三日 기달녀줄수는 업슬가요』이렁게 하여야된다 態度는 鄭重하여야된다 그러타고 쓸데업시 머리를 숙벅숙벅한다든지 허리까지 굽피는 것은 그다지 조하하지안는다 지금의 都會人은 간단한 敬意的 態度를 求하고잇다

性急한이가 만타ㅡ그럼으로 都會에서는 迅速率化에 힘쓰지 안으면 안된다 包裝方式 金錢會計 商品出入 이런것의 充分한 練習을 가지고 迅速한 쒸ㅡ비스를 하여야된다

비위가 조타ㅡ이것은 조흔일이다 甲商品과 乙商品을 내놋코 甲商品이 좀 빗싸기는 하나 品質이 좃습니다 라고 하면 豫算이 넘드래도 甲을 사가는 性質의 손님이 잇다 物品이 조흐면 갑은 그다지 相關하지안는 손님이 잇다 그럼으로 品質本位로 나가는 것은 都會商店에 잇서서 어느 程度外지 必要하다

짝지안는다ㅡ여간 고마운일이 아니다 買物하게되면 定價票를 보고서『二圓三十錢입니다 고맙습니다』라고서 代金을 밧으면 고만이다

아는척하는 손님ㅡ이런 손님에게는 그 아는척하는 것을 석글나고 하여서는 못씀니다『여간 잘 알으시지안습니다』라든지 하는 것이 도로혀 손님을 깃부게하고 사주는 것이다『그런일은 업습니다』라고 反對하야서 실죽하게 만드는 것은 잘못이다

쒸ㅡ비스를 기달닌다ㅡ그런고로 配達이든지 保證 包裝 取換 것은 것을 充分히 하지안으면 안된다

飜譯小說

憂鬱한 輕騎兵 [3]
토마스·하듸 作
李弘魯 譯

二

지금 사람들은 아마 구십년전에 커 유명한 요ㅡ크 경긔병에 대해서는 아주 막연한 지식밧게는 갓고잇지 안을것이다 그들은 국왕 쪼지 폐하의 독일군단에 속한 련대의 하나로서(비록 그들은 뒤에는 다쇼 타락는 햇스나) 그들의 화려한 군복 훌륭한 말(馬) 그중에서도 특히 그들의 외국인다운 풍채와 입슈염(口髭)(그것은 그 당시에 잇서서는 진긔한 장식이엿섯스나)과는 그들이 가는 곳마다 모여드는 탄미자(嘆美者)를 써려 자버당겻든 것이다 갓가운 도시에 국왕께서 머무러게시는 중이엿슴으로 이 경긔병이 다른 련대와 함께 이 부근의 고원과 목장에다가 야영을 처라고 와서 잇섯든 것이다

그 야영을 친 장소는 놉하서 바람이 잘 통하고 또 넓이 전망하기가 조흔 장소이엿엇다 권면에는『포드랜드』의 섬을 멀이 바라다보고 동쪽은『쳌든·웰드햄』의 산허구리까지 굴하며 서쪽은 멀이 거이『스타ㅡ』든에까지 연해서 잇섯다

필이스는 아주 촌 계지배라고 말할만치는 안이엿섯스나 역시 촌의 다른 게지배들의 누구에게든지 써러지지 안을만치 이 군인들의 온것에 대하야 만흔 흥미를 갓고 잇섯든 것이다 그녀자의 아버지의 집은 그 촌으로부터 좀 써러저서 잇는 그려고 그 제일 놉흔 곳으로 길이 올나가서 잇는 언덕의 제일 놉흔 곳에 서서 잇섯슴으로 촌의 낫은 곳에 잇는 레배당의 탑끗과 거이 수평의 놉히가 되는 위치에 잇섯다 마당을 둘어싸고 잇는 돌담의 바로 밧그로부터 풀이 편하게 멀이까지 이여나서 그 초원을 가루질어서 한줄기의 좁은 길이 담의 바로 엽까지 와서 잇섯다

어렷슬써브터 그 담우에 기여 올나가서 그 꼭대기 우에 거러안저서 논는 것이 필이스의 자미이엿섯다ㅡ이 재조는 좀 생각하면 어려울듯하나 실은 그러할만치도 안이엿섯다 웨 그러냐하면 이 근처의 돌담은 모다 돌부스럭이로 맨들고서 모로져(膠泥)를 사용치 안엇슴으로 적은 발을 올여되ㅅ기에 알마진 틈들이 만이 잇섯스니까

어느날 필이스는 이 돌담우에 올라안저서 넉업시 박갓 목장을 바라다보고잇노라니 적은 길을 거러오는 다만 한 사람의 쓸쓸한 사나희의 모양이 눈에 띄엿다 그것은 커 유명한 독일경긔병의 한 사람이엿것다 그러고 그 사나희는 썽뒤를 보면서 건진해 왓는데 그의 모양에는 어듸인지 사람을 피해서 혼자 잇섯스면 하는 것가튼 모양이 뵈엿다 만약 에뚝뚝한 넥거(襟飾)가 업섯드라면 그의 머리도 아마 눈과 가티 아래로 숙여저서 잇섯슬것이다 점점 갓가히 온 다음에 보니 그의 얼굴에는 깁흔 슬픔의 그림자가 떠서 잇는 것을 그녀자는 발견햇다 필이스가 잇는 것에는 주의치도 안코 그는 그 적은 길을 거러와서 어느 틈에 돌담의 바로 아래까지 왓나 필이스는 훌륭한 키가 큰 군인이 이와 가튼 슬픔에 싸저서 잇는 것을 보고 적지안케 놀내엿든 것이다 필이스의 군인에 대해서의 생각 특히 요ㅡ크 경긔병에 대해서의 해석(이라고 한다 하드라도 필이스는 출생한 이후로 아즉 한번도 군인과 이야기를 해본 적은 업섯슴으로 그것은 전혀 사람의 풍설로부터 얻어들은 것에 불과한 것이엿섯스나)ㅡ은 군인이라고 하는 것은 그들의 복장의 화려한 것과 가려 그들의 마음도 유쾌한 것이라고 생각하고 잇섯든 것이다

이 째에 그 경긔병은 눈을 드러서 노픈 곳에 거려안저서 잇는 필이스를 주의해서 보앗다 필븐 싸운(上衣)을 입고 억개와 모가지가 드러나서 잇는 곳에는 흰『머스린』의 동도리를 두르고 그외에 건체로서 흰 목 그녀자의 복장은 나여름날의 칭명한 눈무신 해빗을 밧여서 더 일층 뛰여나서 현저하게 보엿다 그는 이 생각지도 안는 봄의의 맛남에 좀 얼굴을 벌것캐 햇스나 별로 거름을 멈추어서 스지도 안코 그대로 지내가버렷나 그날은 하로 웬종일동안 그 외국인의 얼굴이 필이스의 눈압헤 얼는거려서 잇섯다 그의 용모는 퍽 인목을 끌기 쉬웟고 또 퍽 아름다운 얼굴이엿섯다 그의 눈은 퍽도 파리하고 슬품을 띄엿섯다 방심상태(放心狀態)에 잇섯다 그럼으로 다음날 언제든지 또다시 가튼 시각에 필니스가 그 담너머로 밧갓을 바라다보면서 그 사나히가 또 그곳을 지나 가기까지 기다리게 된 것은 당연한 길이엿섯다 이번에는 그는 편지를 읽고 잇섯다 그러고 필이스를 보앗슬쌔에 그의 모양은 반즘 필이스에게 맛나는 것을 긔대하며 쏘 희망하고 잇섯든 것가텃섯다 그는 거이 발을 멈처스는 것가해서 미소를 하고 친절하게 인사를 햇다 이 회합의 결과 두 사람은 다만 얼마간의 말을 교환햇다 필이스는 그 남자에게 무엇을 읽고 잇느냐고 무럿다 그럿슥 그는 독일에 게신 그의 어머니에게로부터 온 편지를 다시 뒤풀어서 읽고 잇는 것이라고 대답을 햇다 편지가 그러케 자주 오지안음으로 할수업시 오래 묵은 편지를 여러번식 뒤풀어 읽는다고 말햇다 이 째에 서로 맛나서 주고밧고한 이야기는 아것뿐이엿스나 이와 가튼 회합이 그뒤에도 여러번 계속햇다 필이스는 언케든지 늘 이러케 말하고 잇섯다 그의 영어는 아주 잘한다고 말할만치는 안이엇스나 작긔에게는 잘 리해되엿다고 그럼으로 두 사람의 교제가 말의 불통으로 말미야마 방해되여지는 것가튼 일은 절코 업섯다 두 사람의 화제(話題)가 그 사나히 알가고잇는 영어로서는 좀 표언할수가 업는 것가튼 미묘한 보드러운 것이 될것가튼면 갓 그쌔마다 반듯이 눈이 허를 도아주엇다 그러고ㅡ이것은 훨신 뒤에 생긴 일이엿섯스나ㅡ입살이 눈의 신부름을 햇슴에 틀림업다 요컨대 무심코 부주의한 가운데에서 시작이 된 이 교제 녀자의 편으로부터 말할것 갓흐면 퍽도 압흘 내다보지안은 이 교제는 어느듯 작구 진전하고 성숙되여 커갓든 것이다 마치『스데모나』(沙翁作『오데로』에 나오는 녀자ㅡ譯者註)와 갓치 필이스는 그 사나히에게 동정을 하야 그의 일신상의 이야기를 드럿든 것이다 그의 이름은『맷터스·티나』이엿섯다 그러고 그의 고향은 살부룩인데 그곳에는 어머니께서 아즉 생존해게섯든 것이엿섯다 그의 나히는 二十二세요 군대에 드러간지도 아즉 오래되지안엇스나 그는 벌서 오장(伍長)의 계급에 승진해서 잇섯다 필이스는 늘 이러케 말하고 잇섯다 커러한 고상한 교육이 잇는 청년은 순영국인으로서만 조직되여서 잇는 련대의 병졸 가운데에서는 도커히 차저내랴 차저볼수업스며 쏘 이 외국인의 군인들중에는 영국의 병졸보다도 차라리 장교(將校)에 상당할만한 우아한 태도와 풍채를 가추어가지고 잇는 사람도 적지안엇다고

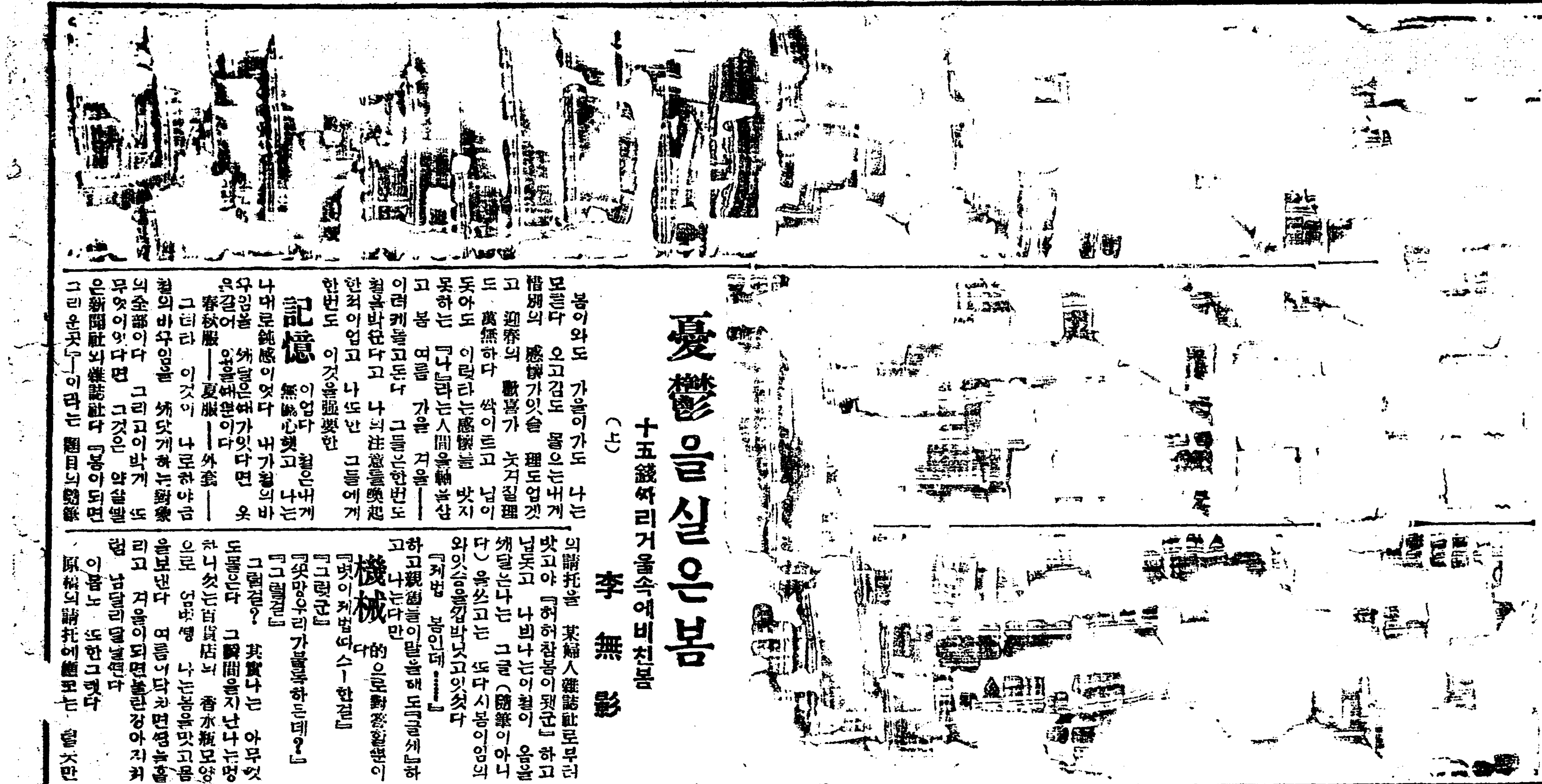

混亂中의綴字法
그整理의一案 (十三)

洪起文

第二節 母音의分析

母音은全部 有聲音이니 無聲音은存在치안코 또母音은口腔母音과鼻腔母音이잇으나 朝鮮語에는 鼻腔母音이 업슴으로 母音이라면 口腔母音뿐이다 그런데 母音은肺音인關係上 喉頭나口腔에서 아모防害作用을밧지안하되 口腔內의調節作用은밧지안하면 안된다 그調節作用으로써 調節을行하는가? 곳혀와입살이니 혀를 입천장에가까이놓이어 障音의

通 路를좁히는야 멀리트리어지어 그通路를넓히는야로 혀의上下作用이 잇고 혀를前方으로 내미는야 後方으로 끄는야로 혀의前後作用이 잇고 또는입살을 어떠케벌리는야 或동글게或가로퍼지게하는 그中間으로써 입살의圓平作用이잇다 唇舌의이세作用이 交互되는곳에 無數한母音의差音이나오는것이다

(가) 혀의上下作用

閉音 혀를 可能한限度까지 입천장에 좁이는것

半閉音 閉音보담 덜 좁이고 半開音보담는 더 좁히는것

半開音 開音보담 덜 뜨이고 半閉音보담는 더뜨는것

開音 혀를 아조 입천장으로붙어 멀리 뜨이는것

(나) 혀의前後作用

前音 硬口蓋와舌身

後音 軟口蓋와舌根

中間音 前後의中間

(다) 입살의圓平作用

圓音 입살을동글게

平音 입살을가로퍼지게

中性音 입살을平順케

그러나 혀의 上下前後 두作用을맞아서 입살의圓平은 스스로一定해잇으니 即前閉의母音은平 後閉의母音은圓 開母音은中性이된다 真一이외가티 舌唇이正規的으로 一致하지안코 不一致하다면

變 常的이라고 보는데 正規母音을 正母音이라고부른다 正母音과變母音以外 假母音이란것이 또하나 잇다 그것은한子音이 한母音과 混合된것이지만 便宜上 別種의母音으로 對照한다

(一) 正母音

지금『ㅏ』를읽어보면 입살이벌어지며 혀는 그대로平順히 둔다 『ㅏ』는곳 開母音인同時에 中性母音이다 그러나『ㅏ』로부터 『ㅜ』와『ㅡ』의두母音(ㅜ는발음하고의『ㅜ』)를 連續해읽으면 『ㅜ』에

와서는 舌身이若干올라가고 입살이조곰닷히며 『ㅡ』에와서는 若干더올라가고 조금더닷히니 『ㅜ』는混半閉 『ㅡ』는混半閉인同時 全部『ㅏ』와같은中性母音이다 그와같이 『ㅏ』로부터 『ㅓ』『ㅗ』의세母音(ㅓ는멀걸의먼의ㅓ)을 읽어보라! 舌根이軟口蓋를向하야 漸次 올라가며 입살이 동글어진다 『ㅓ』는後半開 『ㅗ』는後半閉 『ㅜ』는後閉인同時 全部圓母音이다 또그와같이 『ㅏ』에서 『ㅣ』를읽어보라! 舌端이 曲膚突起를向하야 버쩍올어나오며 입살이 가로퍼진다 『ㅣ』는 前閉인同時 平母音이다

上下 / 前後	後	混	前
閉母音	ㅜ	×	ㅣ
半閉母音	ㅗ	ㅡ	×
半開母音	ㅓ	ㅓ	×
開母音		ㅏ	

一、斜線으로써 圓平을 보임이니 即ㅏ보담ㅓ가 圓에가깝고 ㅓ보담ㅗ가 圓에가깝단것

二、×은朝鮮語에 그런母音이없다는表

(二) 變母音

먼저 『ㅗㅣ』나 또는 『ㅏㅓ』를 連續해보면 혀와입살作用은 다각각類似하되 혀의作用이 왕청나게 틀린다 그다음으로는 『ㅜㅓ』를 連續해보면 혀의

作 用은 運動이없건만 입살의作用은 틀린다 勿論 혀의作用과입살의作用은 互相의連繫關係가잇는것이니 하나의作用이 變함에딸아 다른 하나의作用도 얼마間의改移는없지안치만 오죽大體로보아 『ㅗㅣ』또는『ㅜㅓ』의 혀의作用이나 『ㅏㅓ』의 혀의作用이 비슷해잇단말이다 正母音中에서 이母音의혀의作用과 저母音의입살의 作用을 混合하면 그것이變母音인데 『ㅚ』『ㅟ』等은 勿論變母音이다

ㅚ ㅗㅣ의 舌唇
ㅐ ㅏㅣ의 舌唇
ㅟ ㅜㅣ의 舌唇
ㅔ ㅓㅣ의 舌唇
ㅢ ㅡㅣ의 舌唇

(三) 假母音

(1) 硬口蓋假母音

硬口蓋와舌身사이의 距離를 바짝狹窄시기고 『ㅣ』를짜게내면 『ㅣ』와같은音이 나오나 이것은 『ㅣ』의短音이 아니요 한子音인데 그距離에 關하니까 『ㅣ』의短音을 커버러를던다

ㅑ 그子音과『ㅏ』의混合

ㅕ 그子音과『ㅓ』의混合

ㅛ 그子音과『ㅗ』의混合

ㅠ 그子音과『ㅜ』의混合

(나) 軟口蓋假母音

軟口蓋와舌根사이의 距離를 바짝狹窄시기고 『ㅗ』나『ㅜ』를 짜게내면 거긔서는 『ㅜ』의短音과같은音이 나오나 이것도 『ㅜ』의短音이 아니요 한子音인것이다

ㅘ 그子音과『ㅏ』의混合

ㅝ 그子音과『ㅓ』의混合

第一節題目은 子母音과初終中聲의 障音의種類로 誤記되었압

憂鬱을실은봄
十五錢짜리거울속에비친봄 (上)

李無影

봄이와도 가을이가도 나는모른다 오고감도 봄으는버게 惜別의 感懷가잇슬 理도업겟고 迎春의 歡喜가 낫겨질理도 萬無하다 싹이트고 닙이돗아도 이렇타는感懷를 밧지못하는 『나』라는人間을輪봄삼고 봄 여름 가을 겨울ー 이러케돌고돈다 그들은한번도 철을밧ㅁ다고 나의注意를喚起한적이업고 나또한 그들에게 한번도 이것을强要한

記 憶이업다 철은버게 無關心햇고 나는철의바나머로 鈍感이엇다 내가철의바우입을 왜당은때가잇다면 옷을갈어입을때뿐이다 春秋服ー夏服ー外套ー 그러나 이것이 나로하야금 철의바우입을 왜닷게하는對象의 全部이다 그리고이박게 또무엇이잇다면 그것은 약살빨은新聞社의 雜誌社다 『봄이되면 그리운곳ー』이라는 題目의隨篇

의請托을 某婦人雜誌社로부터 밧고야 『허허참봄이됏군』하고 닙돗고 나비나는이철이 옴을 앱달는나는 그글(隨筆이아니다)을쓰고는 또다시봄이 임의와잇슴을 잡박닛고잇섯다

『저법 봄인데……』

하고 親舊들이 말을해도 『글쎄』하고 나는다만

機 械的으로 對答할뿐이다 『벗이저법따스ー한걸』 『그럿군』 『그럿컬』 『옷맛우리가봄눅하든데?』 『그럿걸?』 그러나 其實나는 아무것도몰은다 그瞬間을지난 나는멍하니섯는 百貨店의 香水瓶모양으로 엄벙ー 나는봄을맛고 몸을보낸다 여름너닥쳐면 땀늘흘리고 겨울이되면 불란강아지처럼 남달리 덜넬뿐이다

이봄노 또한그렇다 原稿의請托에 應코는 털끗만

치도

新 春의家園氣조차맛보지도하고 잇슬때여 약삭빨른 朝鮮日報 學藝部에서 봄이왓음을다시 警告해주엇다 그러나 一錢切手의節約을爲하야 開封한封筒름으로 겨우숨을 쉬여가며 堅志洞에서 城北洞外지온봄은 척상설합속에서 十餘日이나 監禁을當하다가 겨우 오늘서야 解放이된것이다

『봄이왓는데요……』

果然 이발을돗고보니 藥窯 압봉사나무가지에도 生氣가돈다 봄을찻아 나는藥窯로나려섯다 編輯者의請託에 올놈만콤 가기보다는 應키爲해서라는것이 아모感興이업시 械機的으로 잔듸에돗진봄을두커보앗다

『파릇파릇한풀!』

『포군포군한흙!』

그리고는 『맥키ー한훈내!』 오! 偉大한

發 見이다! 果然봄이다 學藝部編輯者시여! 果然당신은 鐵感하신분이외다 生氣잇는나무 파릇파릇한 풀닙 그리고 맥키ー한훈내ー 그러나 이것만으로는 窓박게온것이 봄이라는것을 容認하기에는 나는넘으나 變態的인 個人의獨特한 봄의鑑定法이 잇엇든것이다

나는거울에 나의얼굴을 빗치여보앗다 빗맛본지가 오란머리 이처커 우半五十에 한숨두풀금국

는 이마의컴힘살 가신님盡切업시 기다리는處子의瞬子처럼 無限한大空에서 正體도몰으는 『그무엇』을追求하고잇는 熟조차업는두눈 벌서月餘를두고 對해진채로잇는입 봄! 果然編輯子의警告대로 봄이다 거울속에비친내얼굴은 懊惱잇든가닭이다ㅡ그것의表現이

봄은오리니

金光洲

봄! 봄은오리니ㅡ

中國刑務所가려 쏠네드러가는
어데에도
봄은오리다ㅡ
滿目의얏손이를 ㅡ
색리면서
甦生의新人生을 가버운비랑
에 날니면서
어데에도 봄은오리니ㅡ
벗이여! 장울케우라! 길업는
沈默은 봄사르라!
영속에서 多感에조울던 버
려울도
머리를들고 몸울거릴것이어
ㅡ왜! 그대만이 무거운
沈默을 직히려나!
ㅡ왜! 그대만이 죽엄가
운遲滯속에 잠겨잇스려나!

◇

봄! 봄은오리니ㅡ
종먹어드려가는 우리의네
(獄)위에도
봄은오리니ㅡ
벗이여! 일헌진사랑을 봉잡
오라!
ㅡ엣도가튼 그女人의입술
도 입뇌 빗을일혓나니ㅡ
ㅡ봄랑이것던 그女人의情
熱도 입뇌 식어젓나니ㅡ
벗이여!
달되는 넷사랑의未練을 집
어던지라!
어던지라!
ㅡ펄펄끓는 熱情속으로집
어던지라!

◇

十八의處女가튼 『센티멘탈』이
슴을!
ㅡ그것은 쓰러기桶에집어
너음 骸骨의破片이거늘……

◇

봄! 봄은오리니ㅡ
中國刑務所가려 쏠내드러가는
이어데에도
종먹어드려가는 우리의넷위
에도
甦生의봄은 오리니……

ㅡ33•2•15ㅡ

◇ 戰鬪艦포좀퀸 ◇

이寫眞은 一九二五年에아이젠쉬타인監督下에서 製作된映畫입니다 元來는이것이 戲曲으로되엿든것을 映畫한것으로 演劇化된것보다 훨신더效果的이엿당니다 그리하야이映畫는 쏘베─트映畫界에 크다란센세이숀을일으킨것으로 아직未輸入品입니다

봄 【검은옷의初篇】 (10)

쎈·폴 스워디 作

趙容萬 譯

남편이 나간뒤에 안나는뛰여일어낫나 만일남편이 진실로자긔를 멸시한다면 그러케좀괴무미하고 둔한남편에게 머할사긔의 감정은 오죽모욕이잇슬뿐이다 그러나 경멸이 남편의마음을 동요케할수업슬것이다 남편은 가장 현명한 그러나 어리석은 우월감에 차잇는것이다 남편은 항상 참호(塹壕)속에드러 업되여잇는것이다 자긔만이 공격하는것이더 그러나 무슨소용이잇는가? 일상은 별넛지만 그날커턱에는 일부터 오랫동안 화장실에들어잇첫다 그에는 …… 어잇첫다 그 ……

얏다 그러나 그것을 그냥두기로하얏다 그러케하는것이 자긔의맘은 눈을일층 가치잇게 보게하기때문이엇다

만찬의 쎌소리를듯고 안나는 남편의방에 『노크』하지안코 그냥식당으로 나려갓다 식당에서 앗가 산에서 맛낫든 영국사람들을 맛낫다 그들은 안나에게 인사가업시 징우게(晴雨計)이야기에 열중하고잇섯다 그러나 그들이 안나를 주의해보고잇는것은 사실이엇다 안나는 안커서 기다리엇다 그러자 커편에서 『레난』이 잠자면서 것는것가치 걸어왓섯다 레난은 가슴은 뛰가시작하얏다 그러나 안나의 아모말도 안햇다 그러나 안나의 이안나가 예기한 순간인가? 그

순간이 정말온나면 안나는 그것을 바다야 할것인가? 그때에 남편이 칭찬대를 내려오면서 영국사람들에게 인사하고잇섯다 안나는 레난을 바라보고 빨리 같햇다 『오늘행복스러웟세요?』 레난의얼굴—안나외에 아무것도 업는것가튼 그의얼굴을 보는것은 퍽유쾌하얏다 레난의눈은 신성한자연과 숲결의 기적(奇蹟)을 구하는것가치 보게오지안흘것이다 남편은 갓가히왓다 자긔를 흠앙(欽仰)하고잇는 사람이 잇는것을 남편에게 레난의얼굴이고십헛다 그러나 남편은 아무것도 주의해보지안앗다 일부러 보기를 피하는것이 아닐까?

△

레난에게도 이상한시간이 계속되엿다 일상 안나와 가리잇고십고 그러치안으면 마음이 진정되지안코 더구나 안나가

어느 비오는날 아츰 안나는 호렬피아노를 치고 레난이 혼자서 듯고잇슬때에 젊은독일커금가(拳擧家) 야위고 훌쭉한외투를입고 긴머리와 쌤쉬염을가진 김생가치 보이는사람이 왓섯다 그리고 『바이요린』소리를 듯고 불쾌한듯가티 안나에게 반주십허하는것가티 그칭년은 누가 그를 칭하얏다 레난보다 그칭년에게 터흥미를 느낀것가치 안나가 그와 웃고 이야기하는것이 레난의마음을 상하게하얏다 레난의마음은 점점 묵어워와서 필경 이러케 생각하게되엿다 안나가 그를 조와한다면 나는 상관하지말어야한다 그러나 어떠케 그때로 잇슬수잇는가? 안나가 웃고 그젊은짐승이 그에게 굽혀리고잇는것이 미칠듯이 미웟나 그들은 동일어로 말하얏다 그래서

무에라는지 알아듯을수업는 그이약이가 참을수업시 미워다 레난은 몸낫다 이러케 고통이 심할줄 다음에는 레난이 그러나 그것은 젊한것이엇다 그리고 더롭게하고십헛다 안나를 괴롭게할수 잇슬에? 안나는 레난을 조금구나 어떠케 ……

海外文學派와 그의基本的動向 (二)

李甲基

이와갓흔 歪曲된自由를求함은 社會의階級的現實에서의 逃避를意味하는것이니 友誼的그룹이란 主觀的自由를象徵하는 象牙塔에避身한 海外文學派諸氏의 文學的業績이 現實的으로 如何한 效果를가질것이며 엇더한階級의利益으로서 收穫될것인가는 너무나明白하다

이問題는 昨年中에 完然히 海外文學派諸氏와 캅프評論家와의 論爭에서 決定되다십피되엿슴으로 다시問題를 問題삼으려하지아니하나 이問題는 問題삼는에마다 海外文學派의 比較的左翼的色彩를가지신분이 恒常文學

遺 産의繼承에對한問題를 큰방패로서 使用되는모냥이다

그러나 이派에속하는 批評家諸氏의말과가티 文學正統의 歷史的繼承者인 푸로레타리아文學은 遺産을拒絶하지는아니하며 古典을默殺하지도아니한다 歷史的發展의所産이며 그것의가장進步된 最高峰이며 人類思想의가장高度의 社會意識인 푸로레타리아 이데오로기-는 彼等의過去의文化에 原則的單純化 素朴한對置하고커하는것은아니다 꾀-테 쎄테 톨스토이를 現代란곳에서 放逐하려하지안한다

그러나 캅프批評家諸氏가 海外文學派의 文學的業績에 對한 攻擊은 決코 『文學遺産』을 過少評價한데서 出發한것은아니라고생각한다 왜? 眞正한遺産의

繼 承과思索의問題는 헤-겔의百年 괴-테의百年 스피노자三百年等의 記念祭騷動에서도 可能한것이아니며 過去의文化를 祭祀에올여노코 總衣

拜跪하는 感傷的懷情에서도 可能한것은아니기때문이다 -實로 過去의 『遺産』에對한 歷史的立場은 遺産의全體를 舊觀念과 恐懼로서 充分한 批判的評價를 加하지아니하고 거커부르조아와 古典의 花崗岩의 紀念碑의압헤서 凍結하야 이文學의 이데오로기-의 壓迫하는 重荷를 고힘스지아니하고 XX의 除去하려 勤勞大衆의억게에서 過去의所有者와의 鬪爭하는데잇슬것이며 푸-쉬킨처음 실렐等의遺

創 作이 얼마마큼現實의 繼承의 本意가잇는것이아니고 産을現代性에 適合식히는데에 무엇보다도먼커 彼等의 認識을주엇스며 XX的行動의 方法으로되엿든가하는데서 側定되여야될것이다 그럼으로 事實朝鮮에서는 이러타할 文學的遺産이업는마큼이

이러한 海外文學派諸氏들은 彼氏들의 이러한主觀的自由가 事實上그幻想과가티 現實의混濁에서 脫却하야잇는듯이 認識하고잇는듯하나 事實上友誼的그룹이란 現實의歷史的

變 遷을超越한 架空的存在가아니다 歷史的推移를 逃避한 友誼的그룹이란存在가 現實이란배(船)안에서 永遠關係를 끈치못하는以上 歷史는恒常 干涉의손을잣치지아니한다 그리하야 彼氏들의이러한 超階級的傾向에對하여서는 歷史는階級對立의激化와 中間的地盤의破壞란 契機도서 反動的泥沼에로 轉落식혀버릴것이다

藝 術의發展을 藝術의運動發展의法則인 그個個의作品自體나 作家안에서 實現하지아니하고 그것들의 個個的歷史的인 集積 그全存在의 流動의가운데잇서서만 實現하는데서 認識한다 꾀-테의方法으로外 『파우스트』의 哲學이아니고 『베르테르』의 自然科學이아니고 그외自 悲哀가아니고 XX主義를爲한 幾百萬勤勞大衆의 激化된 階級的XX鬪爭 그리고XX主義建設에 成功하고잇는 政治生活을 우리들의時代의 前衞的인 階級의 世界觀을 再現할수잇슬것이냐고

實 問을放川한일이잇다 그러나 푸로레타리아文學은 이러케答할것이다 『엇더진 꾀-테한사람에게 우리는 아모새로운興味를 가지지는아니하며 꾀-테百年祭에際하야 氏等의 紀念祭騷動의擧措는 亦是文化反動의 하나로서 우리에게주는것으로볼뿐이다 맑쓰가 꾀-테를批判하여스되 그의百年祭를 우리에게 뵈시라고 가르치지는아니하엿스며 꾀-테라는한 사람이 百年後의우리에게 具體的으로 存在하라고는 말하지아니하엿다 우리들은

海外文學의 古典을輸入하는데서 求하지아니하면아니되겟다는것에對하야서는 푸로레타리아文學도 이를拒絶하지는아니한다 海外文學이란 階級關係를超越한 國際主義란 概念과 맛文學의 超階級的要求에 應하야 大衆에다 다시무거운重荷를 새로히附與하려는 行動임으로 이를斷然히 排擊하게되는것이다

언제인가 李軒求氏가 캅프의批評家에 對하야 『貴下들은 꾀-테의百年祭를 엇더케마지하겟는가 그遺産을 엇더케하겟는가』하는

監理敎神學校 聖劇公演
二十一日公會堂에서

監理敎神學校主催로 오는二月二十一日午後七時부터 노라클리손作 金朔觀譯 敎會史劇 『다ー이두엇다』全六幕을 上演한다고 하는데 이劇은 基督敎會의二千年歷史의發展을 年代的으로表現한것으로 敎會의悲壯한奮鬪過程과 罪惡의係議多端한 阻害를 如實히보혀주며 其時代의代表的人物 六十六名이 또時代의衣裳으로나타나 當時狀況을말하고 總徹의總括的歷史活畫로 敎會의最後勝利를 象徵한 敎會史及聖劇이라한다

出版日誌

二月一日

(日本文部)

調査月報本府 はちす三谷義圓 群山商工會議所月報 中尾誠一 會誌高橋仙吉 聖天敎報加藤讓 信 其他四

(朝鮮文部)

敎世新聞朴晩燮 敎會報安斗善 金融組合月報西新一

二月二日

(日本文部)

全南警友山村正施 金融組合小口弘 京城彙報京城府 新羅野本多昇 いちご安東進 貿易と經濟中尾誠一 草の實橫井時春 京畿道商産業坂從消三 警察通信古川甚二郞 朝鮮貯蓄和泉健太郞 會報太田與八 朝鮮私鐵の前途を憂ふ 大藏省當局の三省を促す足立天覺 其他三

(朝鮮文部)

大邱公論許智 治理李興萬 醫生圖學土井乘文郞 陝川月報原口正 即座活用寫眞術 曹喜晳 三宜堂稿丁日燮 全州李氏師傳公派譜中下二冊李天彪

二月三日

(日本文部)

平北警鍾小林義 活刑小見門卿七 金融統計山內菊彥 朝鮮スポーツ松村正彥 CKニュース別所義博 詩誌模型 上田忠男 旭光山長越郞 鷄の陰重松翳修 緣旋の下に原口實 心之友大浦貫道 京城ガイド有賀信一郞 忠南財友平岩氏貞 厚昌事報吉元貫 かゞみ西山多喜 十一年式輕機關銃取扱參考 平北警察部 其他四

(朝鮮文部)

新少年申明均 新階段金紹然 新經濟車相瓚 別乾坤車相瓚 鮮滿商工月報郭東憲

新刊紹介

▲新人間 二月號 信力과實踐의意義 崔麟 新天的運用에對하야 熱廣朝 人乃天與人本思想關係 李敦化 文藝其他 (定價十錢) 發行所京城慶雲洞八八天道敎靑年黨本部 振替京城一六八二九

▲朝鮮工業協會會報 第十四號 朝鮮工業界の展望 朝鮮鑛業の現在及將來を論す 朝鮮內工業會社の異動 朝鮮の電力統制計劃 北鮮の細麻工業 京城御物價調 京城勞銀表 其他 (定價三十錢) 發行所 朝鮮工業協會 振替京城一六九五四

▲木浦評論 (第二號) 世界經濟界展望 諸氏 木浦府의朝鮮人의經濟力 家庭欄 (諸氏) 不過의英雄 金玉均先生 實話欄 詩 小說其他 (定價三十錢) 發行所 木浦府竹洞一九番地 木浦評論社

▲運輸界 二月號 インフレ時代の吾等 自動車の展望と監督問題 今年運輸界の展望 北鮮三要港の比較研究論 英國運輸機關の國有化 國際經濟の動きと外國爲替 運輸統計欄其他彙載 (定價五十錢) 發行所京城府錦路六丁目二〇八ノ七運輸通信社

祝朝鮮日報續刊

瑞山

瑞山郡農會

瑞山郡守 尹健鏞

瑞山警察署職員一同

瑞山郡麵子組合

瑞山邑內 朝鮮料理 富城館 電話三〇番

瑞山郡公立普通學校職員一同 泰安公立普通學校職員一同 海美公立普通學校職員一同 所遠公立普通學校長 梨北公立普通學校長 久東 近興公立普通學校長 聖淵公立普通學校長 大山公立普通學校職員一同 浮石公立普通學校職員一同 仁旨公立普通學校職員一同 音岩公立普通學校職員一同 余美公立普通學校職員一同 富城公立普通學校職員一同

瑞山郵便所

瑞山邑內 司法代書人 李相勳

同 朴熙生

同 田泳爽

瑞山邑內 樂園 飮食 沈載德

瑞山邑內東門通 大濟醫院 院長 金憲承 藥劑師 黃周

瑞山消費組合 電話二七番

瑞山邑內 改良染料 高等洋服 學生帽子 瑞泰洋行

瑞山邑內 東亞醫院 醫師 李龍基

瑞山邑內 時計眼鏡 蓄音器レコード 電氣具電燈 典當舖 禮興時計店 主 李致錫

瑞山印刷所 主 朴友性 職工 李合憲

瑞山邑內 崔在根

瑞山邑內 東洋靴店 主 金鍾範

瑞山貞美金鑛 國安 鍾一

瑞山三星海運社 電話二六番

瑞山邑內南門外通り 高麗人蔘 和洋雜貨 陶砂器類 開城特産商會 主 趙元孫

瑞山邑內 富春燒酒製造場

瑞山邑內西門里 醫師 齒科醫院 金溶準

日本生命保險株式會社 瑞山代理店 柳聖植 崔羅春

泰安金融組合 理事 梁山下達 書記 文泰雄 同 金璋根

瑞山郡泰安市 司法代書人 金鍾協

瑞山郡泰安面南門里 有志 金主恒

瑞山郡泰安面南門里 有志 白南復

瑞山郡泰安市 泰安商會 理事 韓東鉉

瑞山郡泰安面仁坪里 各種果物苗木元祖 仁坪農場

瑞山郡仁旨面 有志 柳泰鎬

浮石 洪鍾漢

貞美面 美湖醸造場 金

瑞山郡八峰面校場里 有志 金明中

瑞山運送店

瑞山郡雲山面梅谷里 有志 林在鎬

瑞山郡高岩面文場里 有志 柳元根

瑞山郡雲山面佳佐里 有志 柳興善

瑞山郡地谷面山城里 有志 金相寶

瑞山郡海美面貴密里 有志 金一出

瑞山郡海美面貴密里 開三精米所

瑞山郡聖淵市 有志 孫鍾淳

瑞山郡大湖芝面松田里 有志 洪淳國

瑞山郡大山 金濟民

瑞山面長 李 榮

泰安面職員一同

新遠面長 趙 九

近興面職員一同

梨北面長 金東

遠北面長 崔永

仁旨面職員一同

浮石面職員一同

八峰面職員一同

聖淵面職員一同

地谷面職員一同

大山面職員一同

音岩面職員一同

雲山面職員一同

貞美面長 柳承

大湖芝面職員一同

高北面職員一同

海美面職員一同

瑞山郡泰安釀造場 李時雨

近興面瑞興釀造場

所遠釀造場 韓仲敎

遠北釀造場 趙亨鎬

雲山釀造場 尹命秀

音岩釀造場 崔仲鳳

海美釀造場 上村信衛

高北釀造場 金瓊培

大山釀造場 金東濬

地谷面富城釀造場

仁旨釀造場 曹成男

浮石釀造場 朴云鎬

德之川釀造場 井 功

八峰釀造場 安相瓚

聖淵釀造場 朴容鎬

生命의 生物學的考察 (完)

李甲秀

實 際에잇서 現代의物理化學으로써 生命의모든問題를說明할수는 업는것이나 萬能으로생각한 自然淘汰로도 亦是說明할수업다 卽生物이發生한後 그生物體에損傷이起生하는境遇에 再生이되는現象이라든지 適應의現象 또는精神作用가튼것은 到底히物理化學的으로說明할수업슬것이다 그럼으로 佛蘭西學者『대카르트』氏는말하되『生物이사라서運動하는그것은 物理學的으로運動할수잇스나 그러나생각하는그것은 物理學的으로생각할수업다』고하엿다 勿論우리의意識은 絶對로物理化學的으로는

說 明할수업는것이다 그러나機械的學說을主唱하는學者들은말하되 現今에는說明이不可能하지마는 未來에 何時든지 說明할수잇는時代가 오리라고한다 이것으로 假見일시라도 生物에就하야나마 現今活力說의 存在에對한 餘地가 充分히잇다고볼수잇다 『로―드,켈빈』氏가 靑年時代에 『라―비히』이라는 學者와散步하다가 路傍에잇는植物을보고 『이植物은化學的作用으로써 생겻느냐?』고 『켈빈』氏가무럿다 『라―비히』氏가對答하기를 『植物學과化學의醫術이 化學的으로는생겨나지아니할까』 植物도亦是化學的으로 發生치아니하엿나』고하엿다 또『로―人쥐』氏는말하되『生命을物理와化學만으로써說明할수잇는사람은 生命,心,또는

意 識을그範圍外에置之하는것이요 生物이物理化學的의法則으로만 생겨잇다면 生命은업서질것이다 이것은 生命의物理化學的方面을보는데不過한것이다 生命은 그以外의것이아니면 아니될것이다』라고하엿다 또氏는曰『旋風이엇지볼것이냐? 하는問題는 數學的으로硏究할수잇스나 그러나 室內에서飛翔하는蠅이 엇더한方向으로 飛去할것이냐? 하는問題는說明할수업다』고하엿나 그럿치마는또活力存在를假定하고이것으로써生命을說明한다고하면 이것은科學的精神에違反된다아니할수업다 可能한데까지物理化學的으로說明하고 또說明할수업는 그部分을漸漸縮小케하여 그것이업도록하는것이 科學的硏究의態度라할것이다 何如間반드시 全部物理化學的으로 證明할수잇느냐?닙느냐 實際에잇서 硏究의方法으로는 그럼으로物理化學은 生物學上重要한地位를 가젓스며 結局에는生物學硏究의大部分은 生物에應用한物理學이라하겟다 그리고『다―씨,톰손』氏는말하되『生物學의 큰問題에잇서서는 動物學과植物學의區別이업다 이것은特殊科學의共通되는問題를取扱하는까닭이다 動物學者가死物의硏究를버서나 活物의硏究로드러가는것은 生理學者가되는것이요 生理學者가되는것은

卽 物理化學者가되는것이다』라고하엿다 이것이卽現代生物學의趨勢라할수잇다 (完)

부 인

봄의新光은 이들로부터 (一)

校門을나서는才媛들 새사회의새일군

그들의포부와희망과압길은?

同德女高普篇

李成白孃 李五順孃 閔丙禮孃 李貞愛孃 李正淑孃

금년에잇서서이십오주년을나지하며새로운교사(校舍)를건축함을따라서올해에잇서서는더욱만은사업을경영하며 새 서광이비치고잇는동덕녀자고등보통학교(同德女子高等普通學校)에서 나오는 새일꾼인 신녀성은마흔네분인것입니다 이가운데에서 졸업후 각방면으로 특히한특증을가지고잇는이들을차저내게되엿스니 첫재로 일학년째부터졸업할때까지 한업으로는 누구나당치못하야 항상수석을 컨령하고잇스면서 졸업하게 된이는리성백(李成白)양이다

◇리성백양은 경남동래의 출생으로서 금년십구세가된 문학방면에도 천재를가지고 잇스며 언제든지독서하기를게을니하지안어서 항상운동의 성적을차지하고잇스며 이번에 졸업하게되엿는바 졸업후에 경제상문제로 상급학교에가고 십흐나 뜻을이르지못하고 가정에 드러가리라하고잇습니다

그러고 가사재봉(家事裁縫)에는 금년에이십이세의 리오순(李五順)양은들게되는바리오순양은 이야말노 그기품이현모양처의 소질을가지여 엇더한일에든지 침착한 태도로써 대하며 처리하야 나아간다고합니다 그리고학과중에 습자는 첫손구락을꼽는만치 잘쓰는바 졸업한후에는역시 가정으로 드러가리라고합니다

다음으로는 이번졸업생 가운데에서수리(數理)에는명석한머리를 가지어서 엇더한것이든지잘풀러내는 금년십칠세의 민병례양을들수잇습니다

민병례양은 고향이 충남부여로써수리에 잇서서는 사십칠명의졸업생중 제일로써 졸업후에는가세가 여유한까닭에 일본으로건너가서 일본녀자대학(日本女子大學)에서더욱연구하리라고합니다

그러고 다음으로또는 운동에잇서서의홍일치고잇는 리정애(李貞愛)양입니다

리정애양은 금년에 이십세로서어느때를 물론하고 운동경긔에잇서서는 동덕녀학교라는 일홈을 두어개에질머지고 경긔장에나아가서 다른학교와 싸우게되는바 운동중에도 빠스켓뽈을제일잘하며 학생가운데서 제일씩씩한 성격을가지고 잇는바천야육영회(淺野育英會)로부터매달십원의 장려금을 밧고잇섯다고합니다 그리하야 졸업후에는형편에 엇지할수업시 가정으로드러가리라고합니다

그러고 다음에잇서서 소개하게된다면 성악에천재를 가지고잇는리정숙(李正淑)양입니다

리정숙양은 금년 십팔세로써현재히문학교교장선생님의따님으로써학과도물론잘하려니와음악(音樂)에 잇서는 전교학생중에웃듬으로서 어느때나 물론하고음악회에는 인긔를 한몸에모되이고서 삼청사청까지 밧게된다고합니다 그런데 졸업후에는상급학교를갈려인바아즉미정이라고합니다

李成白孃談

이와가티 졸업생가운데 에서다섯학생을 각방면에서 소개케되는바 이가운데에 리성백양은자와 간단한문답을 대표적으로하게되엿습니다

『졸업하신후 엇더케하실작정입니까』

『제생각가태서는 공부를더하고십흔데 경제가 허락지안어서 가정으로 드러갈것갓습니다』

『학생시대의 취미는무엇이엿습니까』

하며 리양은 그아름다운얼굴에 미소를띄우고 고개를 숙이는것이엿습니다

『독서하는것이 취미로써방면은문학이엿습니다 그래서 졸업후에는영문과에드러가고저하엿서요』

『학생시대에 누구를숭배하셧습니까』

『정상문이엿습니다』

『엇재숭배하셧습니까』

『의지가 깁흔사람이엿기째문입니다』

하는리양의얼굴우에는자긔자신이 의지가잇다는빗이 나타나고잇섯습니다

『동무는 엇더한사람을조와하십니까』

『신의가두렵고 건실한 정신을가지고 잇는 사람을 조와하엿스며 말이만코 사치하고 허영잇는 사람은시러햇습니다』

하며 리성백양은 겸소한의복으로써 하는말마다 힘잇는어조로써 굿세게말하며 압날에자긔가 엇지나될것인가를생각하는듯하얏습니다

寫眞―상으로부터 바른편이『리정숙』양왼편이『면병례』양이며 하단바른편이『리오순』양왼편이『리정애』양 이며중앙은『리성백』양입니다

법률상식

고의에대한해석과 소년범죄에대하야

◇정신이상자는엇던가?

(18) 辯護士 元澤淵

범죄행위가 잇서도 처벌치못하는사람에관한니야기는맛첫습니다 오늘은 보통사람으로죄될일을하고도죄가안되는경우를니야기하겟습니다

몰으고하면 죄가안돼

범죄사실을아는것을 소위 고의라고하는데 이고의가 업스면죄가안됩니다 례를들면 호랑인줄알고총을노앗는데 호랑이가아니고사람이마젓스면살인죄가안됩니다 그러나 이것은원측이고법률에특별규정이잇슬때에는 고의가업서도 처벌하는때가 잇습니다 우에말한례는과실치사죄가될것입니다 유부녀와간통한자가 상대자된녀자가 남편잇는 사람인줄몰랏스면 무죄가됩니다 자긔의행위에 대하야 고의만잇스면법률을몰낫는것은무죄의리유가안됩니다

고의가큰죄 에업는때

결과에잇서서 죄가큰 죄되엿스나범죄할때에는 적은죄의 사실만안때에는큰죄로처벌할수업고 적은죄로 처벌합니다 말이좀어렵습니다만은 례를들면 보통물건에불노은것과사람사는집에불노은것과는 가튼 방화죄이지만은전자가훨신경하고 후자는중합니다 이제범인이 벗집차혼것인줄알고불을노앗는데사실은사람사는 초가집인때에는집에대한방화로 처벌 할것이 아니고보통물건에 대한 방화로 처벌할것입니다

소년의범죄

민법상 만이십년이 성년년령이고 그때부터 독립하야 행위할수잇다함은 임의 말하엿습니다 그런데 형사상 책임년령은 그와좀달너서 만십사세로되여잇습니다 그럼으로 만열네살이못된사람은 여하한 행위를하더라도 처벌할수업고 만열네살만되면 어른과가티 취급됩니다 그러나 이것은형법의원측이고 소년법에의하면 십팔세미만엔 사형을 못하는등 특별히 형사정책상 소년을 보호하는규정이잇습니다

정신독똑치못한사람

정신이 아주업는사람의 행위는 죄가되지안습니다 그러나 덕의광가튼시농에 관계업는 정신이상자면 책임을 면할수업습니다 정신이 아주업지는안코 좀불완전한사람은 전부책임은 아니고 보통사람보다 감형을밧습니다 이감형의정도는보통으로는유귀형에잇서는 안입니다

벙어리인때

벙어리의 행위는 우에말한 바와도달나 그정도여하에 따라 재판소가 무죄로하던가 감하던가합니다 감하나무죄는 재판소 예자유이지만감하지도안코보통에파가려 처벌할권한은 재판소에업습니다 다시말하면 두가지중에한가지는된다 시업습니다

자의로범죄 미수를하면

범죄행위를하고 자의로 결과를 방지하면 형의면제 또는감형이 됩니다 례를들면 독약을먹이고 독이퍼지기전에 자의로 해독제를먹여 해독제의효과가 업스면 처벌치못합니다

童謠 설날

蘆江

곱슬곱슬 털세번에

동전이뎃푼

떡종세방 루낭랑

다까먹엇네

童謠 나무·산·바다

東京 郭福山

커커 커 나무는 얼마나

크나

커커커 푸른산은 얼마나

놉나

●

산에 오르니

나무는 산 밋헤

산은 내 발 밋헤

●

하늘에 구름이 둥실 둥실

커 구름 타고

바다 넘을가

커 파란 바다 우흐로

가정의학 구미가업서서

문 금년사십오세의 녀자이온데 여러해동안 과도한 로동으로 신체가 극도로쇠약해 졋습니다 본래 봄철이되면 구미가업서서 음식을 먹지못하엿는데 근래는 어는때든지 밥맛이업습니다 요사이또 봄철이되여 오더니 더욱더음식을 먹지 못하겟습니다 식욕을 증진식히고 원긔를회복식히랴면 엇던약이 조흘가요 자세히교하야주시기바랍니다 (일독자)

답 식욕이 부진하야지는것은신체내부에이상이발생되엿다는발표인동시에 자연적 치료를요구하는 현상이니 여긔순응하야 치료를 해야할것입니다 식욕부진은 여러가지의 원인으로오는것이니 운동이 부족할때또는로동이 과도하야 정신상이나육체상으로 피로할때와 자신에병이잇슬때에 또는다른 장긔에병이잇슬때에 볼수잇스나 막연하게식욕을 증진하는 약을구하야 쓸것이아니라 반다시 그원인을잘알아서 치료를하여야 할것이니의사에게 한번 진찰을바더보시는것이 조슴니다 식욕을증진식히는약으로이상례를들면

一、昆拏幾皮顛(八、〇)一〇〇、〇 稀鹽酸一、〇 單舍利別 一〇、〇 舍糖폐부싱 一、五 右一日量一回分三回食前三十分服用

一、단닝酸 오레싱 〇、五 右一日量一日分三回食前三十分服用

一 에데라 〇、八 右一日量一回分三回食前三十分服用

安洞醫院長任明宰博士

이쓸저쓸 夕影 (4)

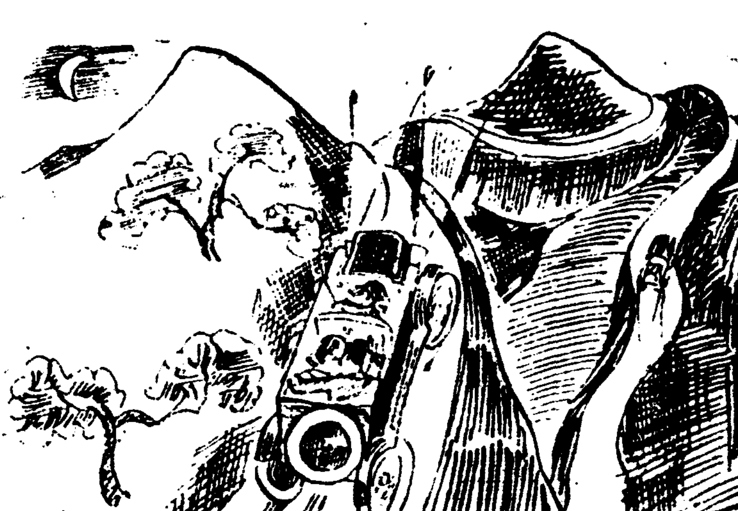

요사히보히는게지랍벗게업지만자동차 『도터어브』가매유행이다 평낙평녀가발팡하다 못해남산으로 용산으로달리는자동차안에서『어런브쩐―』을연출하는것은 커번에는 흉거웁겟지만자동차운전수와『뻴손』젼손이엇지하야무르는것을아랏는지

女人動靜

◇孫貞圭氏(別男氏改名)― 동덕녀학교에서 교편을 잡고잇는 손정규(孫貞圭)씨는 작년에결혼을 하려다가 비등기장가튼 신가정을 짓지못하게된판게로 금년봄에는 공기조흔촌에다가 새가옥을 짓고결혼식을 하려하는바 상대자는경성녀자고보에서 영어 선생을하는이라고한다

◇宋今璇氏― 전화로써잇다금 송금선씨의 보드러운음성는듯는바 금년부터 산아제한(産兒制限)을하야잘터로자녀간에나치안으리라고한다

◇빠스켓뽈팀―직업녀성구락부(職業女性俱樂部)에는이번에 빠스켓뽈팀을 조직하야 남자들과 대항을 하리라고한다

少年小說 전당국 (七)

梁在應

염주 (念珠)(五)

남의돈을 문칭째아서 가면서도 자긔들은 도적놈이안이라고하엿다 그러고 가커가는 돈은 무엇에다쓸것인지 자긔들이혼자먹으려는것이 아니라고하엿다 의례히자긔들이가커갈것커럼말하엿다

그들은 현금일백오십원과땅관돈삼천원자줄표를 밧어가진 후 그중에두목(頭目)인듯한사람이주인아씨의 압흐로나서며

『너무 미안하외다 이다음에 다시맛날쌔가 잇슬러이니 우리가 돈차즐표를가커갓다는말은 누구에게든지 하지마시요! 자― 태평히게시요』

이와가티 십여명이나되는 사람들은 컨컨히 대문밧그로 나가버렷다

목숨이는줄알엇다가 목숨은 살어낫스나 만은돈을 쌔앗기고『이것이꿈이아닌가?』의심하면서 어린아들 한주먹을안고정신업시마루에주커안커잇는데! 여잇든 박서방이 그때야 숨방속에서 꼼쭈도못하고 업듸을내여쉬고나오면서

『아씨! 얼마나놀나셧습니까?』하엿나 아씨는한참동안 아모말도업다가

『커一거는말가서 아주머니오시라구해 내가정신을못차리겟스니』하며한주먹을못놓고 방으로들어가 쓸어젓다

박서방은 거는말도뛰여가서 주인아씨의고모되는이를다려왓다 주인아씨는 밤새도록멍때며 울엇다

×

만흔돈을 일어버린아씨는너무도원통하야 여러날잠을자지 못하고 괴로워하다가―자긔가 스스로 마음을 돌니엇다

『내가이러케 원통해하면무엇하라? 그재물이본듸내손으로버힘으로모흔재물은아니다 그는 커벌며두고말지』하엿다 다이 원산으로가서 살녀든마음도 변하엿다 처음생각하기는 원산가튼 도회(都會)에서조그만치 장사나하며 어린한주들 길너서 장래를의지하고 세상을마치여볼까? 하얏든것이다 과부의몸으로 그동안촌에서살 때에도 재물이좀잇다하야여러 사람이 넘성거리고쌔아서먹으려하는사람들이잇서 여간괴로웁지아니하엿섯다

『원산을간데도 그러할것이다 서도집아먹으려하는 험악한세상에서 혼자몸으로 어린아이를다리고엇더케살어나갈쌔?』

여러번 혼이난 한주어머니는 세상사람들을볼째마다 너무도무서운생각이낫다 모든사람들이 자긔를잡아먹으려고달녀들것가티만생각되엿다 자긔한몸만가트면 어듸로굴러가든지 그래도크게근심은안되겟스나 자긔의사랑하는아들―어린아이를생각하매 더한층 깁히깁히 염려가 되고 근심이되여낫과밤으로마음을 놀수가업섯나 아모리하야도 세상놈들과 갓가이잇다가는 자긔몸과사랑하는아들이 온컨하게살어나갈수 업슬것갓텃다 자긔의장래와 어린아희를생각하매 먹는음식이맛이업고밤마다 잠을자지못하엿다 어느날새벽이엇다 밤새도록잠을자지못하고 생각을하든 한주어머니는 이날새벽에홀연이 마음을결단하엿다

『참아리 산속으로 들어가서 중이되자! 그리하야 내몸과어린아이를 온컨이구하자!』

이와가티 마음을결단하엿다

×

먼촌으로 일가(族)되는사람들이 그리지많나고 탐니는사람도잇섯스나 도모지듯지아니하엿다

동리에잇는땅을 모조리팔게 되니 원산으로보낸돈과합하야 사천원이나되엇다 이것이모다 자긔힘으로된것은아니다 그는 일가되는사람들에게 삼천원을 예여서 논아주고 세간가든것도 동리사람들에게게주고 집은 동리재(里中財)로긔부한후 어린아들『한주』의손을잡고『금강산 유점사』를향하야 길을떠낫다(계속)

明日 (70)

崔獨鵑作 安夕影畵

갈등(葛藤) (3)

문밧게는 이봄에 입곱살되는 순경의 큰오라버니 병찬의 뫼 현숙이가서잇섯다

『아이 아가씨 엇재왓서? 아주머니는 어듸가섯는걸』

복실이는 어린현숙이를 대하여서도 어된지 허둥지둥하엿다

『아니야 아주머니한테 온거아니야 커―압바가 복실이 점불더오라구……』

입은 현숙이는 부리부리한큰눈을 치떠서 복실이를 치어다본다

『나를?』

복실이는 손가락으로 자긔에얼골을 가르치며 따커뭇는다

『응!』

현숙이는 크다라케 고개를 끄덕인다 그러고

『나하고 가티가』

하고 복실의손을 잡아끈다

『아가씨 잠간기다리더 응』

복실이는 현숙의 조곱한손을곱게 색리치고 도라서서자긔손에 구겨주인 편지를자긔의침대구석에다 쉬워노코 커편벽에걸닌 체경압헤가서 잡간옷매무새를 곳치고 나와서 현숙의손을 잡고 병찬이가부르는곳으로간다

복실이는 현숙이가 쓰으는대로 양관남쪽으로 뚝떠러져잇는 방으로 들어갓다

그것은 병찬이가 컨용하는방이다

초록빗컨으로 느린 장막커편에 침내가노여잇는것으로보면침실갓기도하고 금자박은책을 갓뜩쉬운 책장이소사잇는것을보아 서재갓기도하고 호사스러운 응접세스트가 낙창밋해 들녀잇는것을 보아서는응접실갓기도 하엿다 그러나그방은 필요에 딸하서는서재도되고 침실도 소용되기도하고 객을마자담소도 하는모양이엇다

복실이는 이집안식구이면서도이방에 들어와보는것은 이번이 처음이엇다

『응 복실이냐 내가 좀놀너다 이리 들어오너라』

안락의자에 몸을 깁숙히잡근병찬이는 국다란 대모테안경넘어로 복실이를바라보며 컨잔코도 부드럽게 불너드린다

복실이는 엇전지 얼굴이 빨개지는얼골을 숙이고 들어가서 문엽헤 가는다라케 붓터슨다

『현숙아 너는 나가 노라라 어―착하지』

병찬이는 이러케 말하야 현숙이를 밧그로내보낸다 복실이는 현숙이를 몰니치는것이엇전지 실혓다 그러나 무어라고 말을 할수도업서서 문엽헤 붓터슨채로 병찬의 입에서 무슨커분이내리기를 기다리고잇섯다

『그러케 섯지말고 커리좀 안커』

병찬이는 마즌편에노힌 교의를 가르친다

『아니애요 괜치안어요』

복실이는 기어들어가는 음성으로 사양한다

새해에 열여돌살이 되는 복실이는 이러케 고요하고 화려한방에서 젊은남자와 마조서워노을쌔에 한층더 녀자로써 도보이는것이엇다

『허허 안기가 거북하거든 안지안어도 관계업서커―다른것이아니라 어린애들을거두고 엇커고하노라고 수고를만히 하기에 내가특별히상금을 주려는것인데……』

병찬이는 이러케 말하며니려서서 책상설합을 열드니 람빗우단으로싼 갸름한『케―스』를쏘내여 뚝경을여러 케치어복실의압흐로내여민다

그속에는 타원형으로된 조고만 팔뚝시게가 들어잇는것이엇다

『월급으로 사준다고 하든것을 그럿커럭하다가 이커버리엇드란말이지……자이것은 급이니까 어린애들을친절이보앗다는상이야하는게야 그리고 이뒤로는더잘보아주어야해』

『아니애요 실혀요커는』

복실이는 사양이라기보다도뚝밧겟일에 놀낫다

『아니야 그러는게아니야 이건복실이가 근로해서 밧는보수이닛가 조금도 붓그러올것 업는게야 써떠시밧는것이맛당해자……』

복실의 손에는 어느듯 뚝닷진 팔뚝시게 상자가병찬의손을통하야 들니어젓다

家庭醫學

서저차울당사

『아해』업는서룸을

누구에게하소연하리요!

모―도가부인병이원인

엇지하면 자력에서

치료할수 잇슬가

여러분은 하나가고돌나는하로날에엇재셋파란업는얼굴로 웃업는한숨을쉬이십니가 우리나라의 힘차게이러서나가는우리나라의 어머니가될분이며평화한가정의 주추돌이신분으로써 녀청만이 가실수잇는어엿븐자체와입술에 빵긋이되워서는우숨을이러버리시엿다면엇더케그를당당하여 나가실수잇겟습니까

녀자의미덕으로 괴로움을남으게숨기고 말하기에얼골붉키는 시대는벌서지내엿스며또그래서는아니될것입니다 자기의서름은자기가케일잘아는것가터건강한몸에서건전한생활욕이나오는것임으로 그괴로움을차기가터살알아서그의 색리를째내는데니 『삶나는깁뿜과희망이잇는』것임이『병』에게실여에는 그원인을아시며 그에대한방침을차커서치료하시지안으면되며줄가하신후로아즉도자복이업스신분은그것을자기의팔자나신세라럭으로미루지마시고남과갓흔 행복을어드시게 노력하시는데에모성에를가지신 녀자의의무이며 입무일것입니다

『명지모』의영험에 대하야더갈함것도업겟시마는 三浦,下山,羅士,田中,伊藤外十大博士의실험증병이래로세상에되여진지삼십년동안에 고질의부인병여러가지 고통에서버서나든 활인수만흔 칭찬과감사의환성은 …

부인병이란무엇

대개의녀청은부인병의고통을맛보시고게시나 그것을남자와갓치입박게아니내는데 모―도가만청(漫性)으로 드러가는큰페단이잇는것입니다 …

(記事參照)

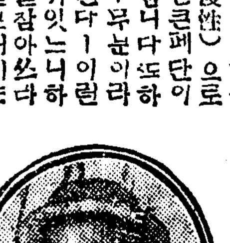

파본방(本方)의별이잇습니다 약가는、보통명지모六日분一圓十三日분二圓、各號加減命之母일주분一圓八十錢、二週分三圓五十錢、오기나球八日分一圓十七日分二圓 本方오기나구十日分二圓十一日分三圓 종료四十二錢이온대하로라도빨니부인병의고통에서버서나시라는분은조곰도주커마시고東京市京橋區入舟町三ノ一三笹岡省三藥房(振替東京五〇五〇番)에注文하시면대금인환으로도송약합니다

조선(朝鮮)의문부(醫問部)

의사명

본방에는특히『조선부인외의문부』가잇서조선국문으로자서히병세를통지하시면각건문의사가 담당하야일일히대답하여최선의치료방법을알러드립니다그런약을쓰시든지아니쓰시든지그런 염려마시고여러분의가정의원이라 생각하시고 문의하사컨쾌의 길을차즈시기바랍니다또이記事를朝鮮日報에서보신것라고하시고 통지하시면 야할위생지식서류

『부인병자택치료서』(八十頁)와男便으시는분이엇보아야할서류『명지모』實驗感謝狀 사진능을반재한參考서류를누구에게도거저드립니다

(상기의사진은조선 평안북도 벽동군오북면북하동에사시는 김석수씨의아드님이온데 다년의부인병으로고통하시며 자복업승을한하시다가『명지모』와『오기나구』를병용으로 로컨쾌하시고영태하야어드신 귀동자입니다、최근의實例의 하나이며、그깃뿜은여러분과 갓치나누시기를바랍니다)

이런증세에 고통하시는 분께

◇감기가잘드시는분 ◇두통,상긔,현긔나는분 ◇허리와배가압흐신분 ◇수족이냉한분 ◇월경불순한분 ◇대하증이잇는분 ◇가슴이두군거리고숨찬분 ◇산전산후에쇠약하신분 ◇혈색이납색고정미가급한분 ◇자궁출혈하는분 ◇국부가붓고가려운분 ◇산욕열(産褥熱)이잇는분 ◇불감증이잇는분 ◇아이배지못하시는분 ◇이런증세가잇스시다면 곳그병근을잘살피시며그것을곳치시와새로운깃븐세월을보내시도록노력하십시요

엇더케집에서 곳칠수잇나

무슨병이라도시기의차도에는심해집니다마는근래갓치치운때에는더욱이『부인병』은심해커갑니다더구나어른몸에또한봄바람부러올째가지에는몸약한한이더욱늦기게됨으로、하로밧비치료하야되겟스나、그것에는조흔적당한약과상당한조섭이필요하나무엇보다도그것에는그환자자신의『낫겟다』는그든든한심필요함니다또그사람의체질에아치료법도다르며 로질과풍속생활과습관에따라몸청질조직도달를것임니다 그러면엇더케집에서손쉽게간단히곳칠수잇슬가일일히남에게몸을보히지도안코시간과고통이심한수술도안코곳치는수는업슬것

꼭보서야할 가정의학서류

부인병심득서 婦人病心得書

無代進呈

地方時論

索戰

光州支局 一記者

索戰은 每年陰曆正月이면 農村勞働者의運動으로 朝鮮의一種遊戲이다 勿論各種運動方式이 發達되지못하엿든 過去朝鮮에잇서서는 索戰이나 又는 씨름갓흔形式으로라도 新正이나又는仲秋節갓흔 節日을利用하야 一大遊戲의機會를 엇고저하는것도 언제든지苦役에汨沒하는農民勞働者로서 自然의要求일것이오 또無理할만한일이니

◇

그러나 索戰이란것은 그運動方式이 넘어나無規則無秩序한 原始的이어서 弊害가만타 그實用問題갓흔것은姑舍하고라도 元來統制업는大衆的一時集合인만큼往往運動의本精神을沒却하고 쓸데업는 客氣를誘發하야 人命의負傷을내이고 騷亂의弊害를 惹起하는例가적지안타

◇

昨今光州에잇서서도 처음에는街頭의 遊戲的索戰이漸次擴大되여 今月六日(陰十一日)夜의索戰에는 老幼婦女四五人의負傷者를내이고 警察의出動拔劍까지 보게되엿다 이얼마나 殺風景의 일인가? 우리의모든 生活樣式은 엇재든지時代를따라 進步的이여야하며 藝術的이여야한다 아무리우리 農民勞働者의運動이라할지라도 男女老幼가混亂衝突하야 無規則無秩序한 그러한것은 一種의 體罰에不過하야 運動으로서의 何等의意義를가지지못하고 다못弊害만을生할뿐인즉 索戰갓흔運動은自今으로 方法을特히研究치안으면不可할것이다

怪常한陳情

麗水支局 一記者

麗水三浦에서는 今般三浦松林九里 濟水의四邑面을擔當한公醫가缺員하게되며 後任者를物色中인데 그後任으로는꼭日本人醫師를採用하여달나는怪陳情書가 日本人住民代表와日本人記者등으로부터當局에提出되엿다

◇

그理由는『朝鮮人醫師는 아모리하야도人情風俗과 言語가相異하야 日本人이大端한不便을 늣기게된다』고한것이다

◇

대체 不便을 늣긴다는日本人의數爻가 朝鮮사람에比較하야 얼마나되는가를 알기爲하야 昨年末現在 人口統計를 뒤저보면 純然한朝鮮人만이 居住하는松林九里濟水의三面을除하고도 三浦邑內만의統計가 다음과갓다

朝鮮人 九、五九七人
日本人 二、〇二六人

그런데 前記日本人人口中一三八九人은三菱會社關係의 사람임으로 公醫의醫療를밧지안케되여結局 日本人으로서公醫를利用케되는사람은 겨우六百人에不過한다

◇

이와갓치그들의 陳情이實現되여 六百名日本人의便宜를엇게된다면 萬餘名朝鮮人의不便은엇지하자는말인가? 公醫는公要日本人의專用醫가아닌以上 이엉터리업는 陳情에對하야當局도勿論笑殺하고말것을 밋는바이지만은 三浦邑長과가티이에對한態度가 모호하다면이는重大한問題인同時에 朝鮮人으로서도 가만히잇슬수가업는일이다 더욱이 오늘날朝鮮人醫師가言語 風俗 그무엇에對하야 日本人에게不便을주는것이잇는가? 이는單只그들이 民族的感情을誘發하는일외에 아모것도아닌怪常한陳情이다

公會堂建築

大田支局 一記者

昨年十月 忠南道廳이移轉된以來 大田市街는飛躍的으로發展하고잇다 人口가三萬 各官公署 銀行會社 病院等의設立을始給하야 市街의整理 商工業의發達 產業發展等實로刮目할만한活動을하고잇는데이다 그러나 人口數로近二倍를堅持하고잇는 우리朝鮮사람의하는일은무엇인가! 因循姑息으로大田의發展을 對岸의火災와가티袖手傍觀하는것이 오늘날의現狀이아닌가!

◇

그러면우리도 人生으로태여난以上 한번勇氣를振作하야엇더한對策을 講究할必要가잇다 그리함에는 먼저問題되는것이 集會場所이다 個個의意見을完全히하야 民衆의힘을結集하기가어렵다 반드시모혀서 協議하고 모혀서合하여야만될 必要가잇다 그럼으로우리의살길을찻는 方法으로첫재集會場所부터세우기로努力하자!

◇

昨年末 大田記者團의主催로 勇進會館에서 生活改善에對한 講演會가잇슬때 우리는그場所가 狹窄하야 公衆의不便이 엇더한것을 보더히 體驗하지안엇든가? 그러면 이제公會堂의 必要를더욱 깁게말할必要가업다 더욱이朝鮮人만으로도 人口二萬을算하는 三南의大都市로 公會堂一個所가업다는것은 大田人士의羞恥이다

◇

그런즉 大田에公會堂을建築함은우리의살길을찻는첫方途로생각하고今年안에는期於히建築이되도록합을合하야努力하자!

慶南道民의負債額 一年間千萬圓激增

昨年十月現在八千七百萬圓

道當局은對策을講究

【釜山】 경상남도당국에조사에의한도민부채총액은동나울사팔천칠백륙십삼만 칠천이백삼십원(칠년십월현재)으로이중에 농촌부채액은 약륙천삼백만원이라한다

재작년십월말 현재의 부채총액칠천륙백만원에 비하면 불과일년동안에 일천만원이 격증하얏스며 총호수 사십만륙천호에 불활한다면 매호당 이백십오원의부채이며총인구(總人口)이백칠만오천구백명에난호우면한사람이 삽십일원의 부채를질머지고잇는셈이다 도당국에서는 날로심각의도를 더하야가는 농촌의피폐상태에 눈뜬바잇서 신년벽두부터오개조로 난혼 영농신방침(營農新方針)을세우는동시에 농민의자력갱생의 근본정신을자각케하야 농촌경제의 긔초를수립하랴는 게획인데 근간여러가지 구체책이잇섯스나 모다별신통한도리가업섯고따라서효과도보지 못하얏는데 이번의새로운계획도 과연엇더할가? 흥미를쓰을게되얏다 오개의 신영농방침은 첫재 농법개량에의한생산증가 둘재각종부업의 장려지도에의한수입증가 셋재다각식영농법(多角式營農法)의실행 넷재자급주의(自給主義)의철저 다섯재농업본질(本質)의리해와농촌의미화(美化)등의다섯가지라한다

長城에 青龍婦人會組織

【長城】 전남장성군장성면성산리(全南長城郡長城面聖山里)에는유지김시준(金時俊)씨의발긔로청룡부인회(青龍婦人會)를조직하야 이래다음과가튼 사업을 실행하여온지가 일개년이나되여 그성적이 매우량호하다는데 지난십일일에는 국고(國庫)로부터 오십원의 보조까지바덧다고한다

一、共同耕作의實施
二、勤儉貯蓄
三、基本財產造成
四、生活改善 가、結髮改良 나、色衣着用 다、集合廢止

中國共產黨員 元鏞常送局

신의주경찰서에서취조코

【新義州】 본적을경남통영군동부면오송동(慶南統營郡東部面五松洞) 주소를합이빈편검자안순가(哈爾賓編臉子安順街)십칠호에둔중국공산당(中國共產黨)합이빈시 특별위원(哈爾賓市特別委員)원용상(元鏞常)(三二)은그간합이빈총령사관경찰서에체포되여신의주경찰서에호송한후이래엄중한취조를 밧고 잇는바지난십륙일일건서류와 함께 신의주지방법원검사국으로넘겨젓다한다 그의범죄사실이란것은 피고원용상은소화칠년팔월사일봉천성소서변문외(奉天省小西邊門外)공원에서 중국 공산청년동맹(中國共產青年同盟)만주성위원회(滿洲省委員會) 봉천성특별위원(奉天省特別委員)중국인왕청산(王青山)의 권유에 의하야공산청년동맹에 가입한후이래만주성위원회(滿洲省委員會)합이빈시특별위원(哈爾賓市特別委員)으로 활동하며특히인쇄부(印刷部)에서합이빈남강시장(南崗市場)에서 화란인(和蘭人)모와가치그동맹의긔관지(機關紙)권변(權變)의 출판(出版)에 종사하엿다는바 발행회수십구회 압수된증거품만이긔관지『세력』기타를합하야일백이십사건이나된다고한다

通川金融組貸出 二十三萬餘圓

【通川】 강원도통천금융조합(江原道通川金組)에소화팔년도일월말현재로 대부금총액을 본다면 이십삼만사천이백륙십사원오십팔전이라고한다 이를전조합원수일천륙백이인에게배당한다면 일인당 일백사십륙원이십삼전이라는 부채를 가지고잇는셈이라한다

現職面書記가 人妻에게暴行

當者는流產까지되어

【新義州】 현직면서긔로잇는자가임신(姙娠)중인 인처를 폭행강간(暴行强姦)하랴다가마침내류산(流產)까지식힌일이잇다 지난이월십일일 의주군 비현면(義州郡比峴面)면서긔로잇는 김의옥(金義沃)(三一)(假名)이란자는동일오후 두시경 동면원동(院洞)조운학(趙雲鶴)의집부근을통행하다가 동면의 처(妻)로잇는 임신사개월인안길녀(安吉女)(二一)를맛나 수욕(獸慾)을 것잡을수업섯든지 안길녀 방에뛰여드러가 정교를요구하얏스나 거절하고 밧그로뛰여나감으로또다시 그뒤를 추격하는등추한사실이잇든바 그후 지난십오일 안길녀는복통으로 류산이되엿다는바 가해자 김의옥은법금비현주재소에체포되여 강간미수(强姦未遂)폭행(暴行)죄로 엄중한취조를밧고잇다고한다

歙谷에編物講習

【歙谷】 강원도흡곡(江原道歙谷)야소교회에서는 본보흡곡분국(本報歙谷分局)후원으로강사한도춘김덕선(韓道春金德善)양씨를 초빙하야 오는이십이일부터 녀자편물강습회를 개최할터이라는데 일반의 다수참가를바란다고한다

사흘동안굶고 아이낫다가絕命

남편은실직하고헤매든씃 呪咀바든가련한두生命

【江景】 먹지못하고삼일간이나굶고 어린아이를낫다가 아이도 낫지못하고 그대로죽어버린 기막힌사실이잇다 이월십오일 시내황금정일백칠십사번지(黃金町)유상우(柳相雨)(三三)의처오성녀(吳姓女)(三一)는 남편이 그날그날벌러오는 얼마되지아니하는 수입으로 사러오는바 근일에는 남편이일자리까지 엇지를못하야 굶기를밥먹듯이하든바 설상가상의격으로 금월이해 산달이건만 한그릇의밥도어더먹지못하고 삼일간이나굶는데 어린아이를낫다가 그만긔진하야 어린아이도 낫지못하고 어린아해를 뱃속에너흔채 절명하엿다는데 의사를 청하여다가 어린아해를 빼여내려고하엿스나 내지도못하엿다하며 먹을것이업서 치상도못하고 시체를붓들고우는그남편의정경도목불인견이엿섯다고한다

株式會社組織코 東拓條件에抗爭

龍川江落干潟地緣故者들이 自力埋立工事計劃

【新義州】평북룡천군양서면(龍川郡楊西面) 과북중면(北中面)지선(地先)강락간사지(江落干潟地)일천팔백륙십팔정보(町步)의연고자(緣故者)사백여명으로 조직되여잇는 압록강토지개량조합(鴨綠江土地改良組合)에서는 지난 십이일부터공회당(公會堂)에서 제삼회정긔총회(第三回定期總會)를 부조합장(副組合長)최창조(崔昌朝)씨사회하에 개최하고 숙제(宿題)중에잇든 전긔간사지매립공사(干潟地埋立工事)를착수하기위하야 토의한결과일정보륙주(六株)에게불입(拂込)케하고 이주(二株)는 발긔인삼십륙명이 인수하기로하야 동조합을 주식회사(株式會社)로변경케하고오는 이월말일까지 완성식힐 예정인바 본래동간사지는 동척(東拓)과합께 사백여명의 조선인지주의연고지(緣故地)로작년이월십이일부로 동척과합께 이십이명의대표에게매립공사(埋立工事)를 금년칠월말까지공사를착수하라는긔한부로인가되엿든것인바당시거대한공사비를렴출할길이업서동척을 제한이십일명 대표가 그공사투자(工事投資)를동척(東拓)에 교섭하엿든바 동척측으로부터 투자조건(投資條件)으로 一、工事完成後土…

一、認可의權利를讓與하라는등의 무리한조건을 제출하야 빈약한 조선인측에서는 그공사비를 판출할길이업서 지금까지미두어 오든것이비 인가의조건인공사착수긔한이 오는칠월까지임으로 동척측의 양보를기다리다못하야 금번에연고자 사백명중삼십륙인이분긔하야동척(東拓)의요구에 항쟁하려고 그가치주식회사를발긔한것이라는데발긔인의씨명은 모다 국경지대에잇서 쟁쟁한유력자들인만큼 그중죽이 상당히 공고하야이월말 주금(株金)의불입(拂込)위원은리회직(李熙稙)씨외삼십오명이요 창립위원장은 김긔용(金起鏞)씨라고한다

灣口를막는 擧網의威脅

蟾川某의許可願提出로 通川漁民들이蹶起

【通川】 통천군림남면두백리(通川郡臨南面豆白里)는원래그지세가 동해를안고잇는바 어학의고기를따라 명태 정어리 은어 청어등의고기떼는 어느때나 항만으로 드러오게되는데 현재각정 포어망은 며개가항만에다 장치되여잇것스나 근자에와서 일본인 섬천(蟾川)씨가어업구인 항만오테다 들망을 노흘작정으로 강원도 수산과에 사실어장 인가원을 제출햇다고하는바 만일이것이 허가된다면 다수의 어업자에게 대타격인동시에 항만내어망은 전부폐망이될터임으로 이사실을들어 강원도당국에 진정까지 하엿다는데 금후 도당국의태도가 주목된다고한다

平壤의傳染病 昨年中은激減

發生患者三百十九名

【平壤】 작년중평양부내에서발생한전염병환자수는다음과갓다

▲猩紅熱一六七名▲赤痢九五名▲腸窒扶斯六七名▲지푸테리三五名▲파라지부스四名▲痘瘡三名▲流行性腦脊髓膜炎八名▲아메바赤痢一名

합게삼백십구명으로 소화륙년의발생수륙백사십칠명에비하면 약반수로감소되엿다 리유로는작년중에는 고레라를류행한관계로평양부 평양서에서 방역선전에노력한결과 일반부민이 위생의류의한관계일것이라한다 발생지정별(里町別)로본다면 ▲竹園町二九名▲若松町二三名▲八千代町一七名▲船橋町一六名▲南山町橋口町各一四名▲西町壽町各一二名▲平川里一一名▲山平町一〇名 그외에는 십명이하로 대부분이일본인사는곳에 전염병이 만엇고 순영리(巡營里)륙로리(陸路里)진정(賑町) 홍매정(紅梅町)에는한명도발생하지안엇다한다

肛門利用密輸者 十六日에送局

【新義州】 주소를평양부창전리(平壤府倉田里)사십륙번지에둔강승명(康承明)외커 정성실(鄭成實)(三三)은지난이월륙일금밀수범으로 신의주경찰서에 체포되여 이래엄중한 취조를밧고잇든바 십륙일 일건서류와함께 신의주검사국으로송치되엿다는바그의 범죄사실이란것은 지난이월륙일지금(地金)일백륙십몸메를 자긔홍문에 씃고서동일오전칠시 신의주역착 북행렬차로안동현을 향하다가 체포된것이라한다

共信、新興兩勞組員 百餘名이大亂鬪

쌍방에부상자가다수히낫다 ◇原因은合同問題

【群山】 군산해운주식회사(群山海運株式會社) 전속로동단체인공신로동조합(共新勞動組合)과 신흥로동조합(新興勞動組合)의 백여명의 조합원이 당지제일잔교(第一棧橋)부근에서지난십륙일 오전여섯시부터 일곱시반까지 대란투가이러나 다수한부상자를 내이고잇든중 군산경찰서원이 다수출동하야 엄중케재하고 방금 검거취조중이라는바 탐문한바에의하면 전긔 해운회사에서 동일한사무에 두개의로동단체를 둘필요가 업다는것으로 전긔두단체의 합동을권고하야왓것스나 공신조합에서는 주의사상과 리해문제등 여러가지관계로 합동할필요가 업슴을주장하게되야 논쟁압리에 알력이 잇서오든중 지난십륙일 전긔 해운회사관계의긔선이 입항하자 공신조원이하역(荷役)에종사하고잇는 하륜을의외에도신흥조합원이달려드러 일거리를빼스려함으로 그와가치란투가이러낫다고한다

反滿軍으로活動튼 國民府二名公判

신의주지방법원에서개정 各懲役二年을求刑

【新義州】 본적을평남강서군수산면백운동(江西郡水山面白雲洞)에둔강진행(姜珍行)(二三)본적을 함북경흥군노서면 중산동(慶興郡飯山洞)에둔 한긔선(韓基善)(二五)등국민부(國民府)원에대한 치안유지법위반(治安維持法違反) 공판은지난십오일오후 두시경 신의주지방법원에서 국지(菊地)재판장주심도변(渡邊)검사배석국선총본(塚本)변호사입회하에 곡전(谷田)검사립회로개정되야약간의 심리가잇슨후결심되여립회검사로부터

姜珍行懲役三年 韓基善懲役三年을구형하엿다는바언도는오는이십일이라하며 그들의범죄사실이라는것은 피고강진행은 소화삼년 륙월봉천성금천현 대란평(奉天省金川縣大灘平)에서통화현(通化縣)파항인현(恒仁縣)에근거를둔 조선○○운동 단체참의부(參議府)에가입하야류하현고산자(柳河縣孤山子)에서동부의 의무금(義務金)모집과경비(警備)에 종사하엿고 소화사년 이월경 삼부통일(三府統一)이완성되자 국민부(國民府)에 가입하야 량서봉(梁瑞鳳)의 부하로서 활동하엿고 동년십이월 조선○○당(朝鮮○○黨)이조직되자 흥경현(興京縣)에서 동당의경비(警備)통신련락(通信連絡)에 반동분자취체(反動分子取締)에종사하고소화륙년사월경에는동당의독립소대(獨立小隊)에가입하야 소대장 김현우(金賢祐) 외십칠명과함께 길림지방구(吉林地方區)를조직하고동년음십월부터 칠년오월경까지는 제오대장(第五隊長)문학빈(文學彬)의요령으로동지륙십명과함께반만의용군(反滿義勇軍)에참가하야공동동작을취하면서 북만일대에서 ○○운동에 활동하엿다는것이며 피고 한긔선은 소화륙년 음십이월 십팔일조선○○군에 가입하고 전긔강진행과가티반만의용군에가담하야공파가티반만의…

預金은七千餘圓 貸付額은近千萬圓

忠南金組聯合會昨年中統計 六萬組合員의負債

【大田】 충청남도금융조합련합회(忠南道金融組合聯合會)로부터작년중에 도내각 금융조합에서대부한 금액을 조사한즉사 …에서 오만팔천 칠백구 …대부한금액은 구백팔 …천여원으로서이것이조합원한사람압헤평균백륙십칠원가량이다 이것으로보면 농촌농민들이 얼마나거대한 부채에고난을겪고 잇슴을 알수잇스며조합원의 저금액은 겨우칠천일백팔십칠원에불과하다고한다

장가들고십허 婚需品詐欺

신문지뭉치를가지고 ◇돈行勢하다被捉

【江景】 십오일오전십시경에 시내중정(中町)삼십번지유근영(劉芹英)상점에이십삼세가량되여보이는 젊은사람이와서 자긔는혼인물품을 사러왓스니 물건을뫼여달라고하야주인은물건을 내여놋코 흥정을한결과 사십여원어치나되는 물건을 가치왓든 사람에게 주어보내고 어물어물하는것을 상점주인이 수상하야 돈을내라고하니 현재 백원을가젓스니 렴려업다고하면서 호주머니에서 신문지뭉치를 끄어내여 어름어름하다가그대로다러나는것을 주인이 붓드러 경찰에고발하야 경찰에서는 즉시인치하고 취조하여본결과 군산개복동(群山開福洞)사는주판길(朱判吉)(二二)이라고하는선부(船夫)로 익산군 망성면무형리(益山郡望城面茂形里)에사는 한성집(韓聖執)(五三)의장남대복(大福)(二二)의집에와서 대복의 누이동생 매월(梅月)(一七)의 미모에탐하야 자긔는 돈을잡버려서 장혼할생각이잇스니 매월이를 자긔에게달나고졸나서 겨우승낙을어덧스나 혼인준비하라는데는 엇지할수업서 한대복을데리고 강경시내에들어와서 전긔와가튼 수작으로 물건을사다가 발각되여 경찰의신세를지게되엿다고한다

女子高普의 火災演習

救助袋로實演

【平壤】 평양 녀자고보(女高普)에서는전반생도측에 아모예고도업시 십오일오후 방화피란연습을하얏다는데그내용은동일오후세시난방실(暖房室)에서실화(失火)를 상정하고 동사분소사가 화재를발견하자 즉시소방대에 전화로급보하는 동시에교내의종을울려『불이야!』소래를 질으자 전생도는수업중이소동을일으키며책보와긔바게쓰를가지고 약일분동안에 밧갓그로뛰여나아왓스나불난곳이보히지안음으로 그제야 소방연습인것을알고 놀난가슴을 진정하얏다한다 즉시인원점검하기에 약삼분 학교물품을 끄내노라고수라장을연출하여 십분이경과하자 소방대가출동하여 삼층재봉실(裁縫室)에서구조대(救助袋)로 약오십명을구원하는실연을 하고 동비시에종료햇다한다

乃城公普學藝會

【寧化】 지난십삼일오전열시부터 내성공립보통학교(乃城公…

慶北棉花生產 九百八十萬斤

昨年中의總收穫高 륙년도에비하야사배증가

【大邱】 작년칠년도경상북도내(慶北道內)에경작한면화(棉花)수확을보면 의성군(義城郡)을 제일위로총수량 구백팔십구만구천일백륙십구근인데 재작륙년도총수량 이십오만근에 비하면 삼배이상이 증가되엿다는 호성적이라하며 상세한 통계는 다음과갓다

耕作面積	一二三八〇町九反
耕作人數	一一八六〇九人
總收穫高	九八九九一六九斤
總販賣高	四六九二五六圓五〇

大膽한假刑事

身體搜索코돈뺏슨 中國飲食에온손에게

【熊川】 충남보령군주산면금암리(忠南保寧郡珠山面金岩里)에거주하는김창순(金昌順)(三八)은지난일월십일일에주산시(珠山市)중국료리점에서형사라자칭하고 금전을 사취한사실이 잇다하야 당지주재소에 검거되엿는데 이야기는 서천군긔산면두남리(舒川郡麒山面斗南里)에본적을둔노헌호(盧憲鎬)(三八)가주산에 볼일이잇서 왓다가중국료리점에 오반을 먹으려갓섯는데 돌연이 전긔김창순이가나타나 전신을수색하여 잇는돈일원사십전권부를빼아서가지고도주한것이라한다

江陵消費組合

警察干涉으로中止된 창립총회준비까지마처 發起人도得不已斷念

【江陵】 강릉 소비조합(消費組合)을 조직키위하야강릉읍용강정(龍岡町)강덕선(康德善)군외 수인이 작년이래발긔하야 노력중이든바 그간 본취지에찬동하는자도 백여명을 헤아리게되여본격적으로 사업을 진척식히기위하야 조합창립대회를개최하기로하야 다수한 세타를 산포하여 그긔세를더욱 놉히고저하든중뜻밧게 경찰당국에서 본소비조합조직을하기위한창립대회의집회를금지하는일방발긔인을 호출하야본조합의 조직을말라는뜻으로 권고한바가 잇서발긔인측도경찰당국의권고에의하야본조합의 조직을 단렴하기로되엿다는바 이제본문제에 대하야 양편의주장을 드르면 다음과갓다

發起人代表 康德善氏談

합법적으로 소비조합을 조직하려는데경찰당국에서『조직하려면하라 우리는 탄압을 가함』이란말을듯고서야 사업을 해나아갈수업슴니다 단념치아니치못하게된것은유감입니다운운

深井江陵署長談

그조합의 조직분자의 대개가미청년동맹임으로만일그들의권고를 그릇되게되는불상사가잇스면 미안스러운 일임으로 그들의장래를위하야그만두는것이조켓다고권고를행햇슬때그들이이동을 해하고그만둔것입니다운운

校舍建築時에 一千圓을寄附

李根榮氏篤志

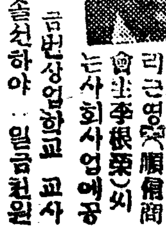

【城津】 성진유정순신상회주(會主李根榮)씨는 사회사업에공헌이만튼중 금번상업학교 교사건축비로 솔선하야 일금천원을 긔부한사실이잇서 일반은 더욱그의독지를칭송한다고한다 (사진은리근영씨)

海軍炭鑛區內 盜掘頻頻

【平壤】 대동군대동강면률리(大同郡大同江面栗里)사동해군광업부구내(海軍鑛業部區內)에 부락민들이 모혀들어무연탄(無煙炭)을도굴하여 가용연료에 쓰고잇섯는바 최근에는 부근부락민수십명식 모혀들어 파수까지세우고 대규모로 도굴을하고잇슴으로 광업부와 경찰은방지책을강구하고잇다 무연탄은 원체너지 사처만파면 풍부히나아오는터임으로 지금은 사오간이나파들어가 문허질 위험도업지안타는바 최근에는 무연탄을파서포대에 너허가지고 평양시내에운반하여다 가석판장사까지하고잇는상태이라한다

廣惠院麻雀更盛

【竹山】 진천군광혜원(鎭川郡廣惠院)일대에는마작이넘우도성행하야 당국으로부터 이것을엄중히취체하야 일시 종식되엿든바요사이는 또다시이것이 성행하야우려중이라한다

壓殺한一九處女

마음의업는罪의씨를 겁탈당한것이재앙이되어 아이나허눌려죽여

【平壤】 산간에 자라난 순진한 십팔세처녀가 무서운참인죄로 법정에서게되리라면의 애화가잇다 ―― 맹산군 맹산면 송계리(孟山郡孟山面松界里)방윤준(方允俊)의오녀삼룡(三龍)(一八)이는 작년일월경의남편인 아저씨에게 강제로 겁탈을당한것이천만뜻밧게도 임신한바되엿슴으로 침술(鍼術)과 초약(草藥)등가진수단으로 락태(落胎)를힘썻것만 원수의옥동자는 작년십이월에 세상에 나오고말엇다 마음에도업는 불의의운을 당하여 순진한정조를더럽힌후에야 이끼지낫케된것을극도로부끄러워하게된 삼룡이는 금년일월십오일 아이의목을 눌려죽여버리고말엇다 비밀은 어느때까지나 비밀이될수는업서 경찰의귀에까지들어가게되여 검사국을것치어 평양지방법원공판에 부되여 근일공판이 개정되리라고한다

發展하는 西平壤一帶

【平壤】 촉스피ㅣ드로발전하는평양긔림리(箕林里)외서평양일대(西平壤一帶)는근년차차 실현과 보통강매공업 지대계획등으로 인하야가일층 발전이급속해지는터인데 지금까지에 건축된공장(工場)만해도 ▲道立工業試驗所▲고무工場三▲精米工場一▲製鋒工場一등륙개외 대공장이잇고 목하건축중에잇는 고무공장도 둘이잇스며금춘신건축 예정으로 고무공장과도긔공장(陶器工場)등이삼사개나된다고한다

安東縣金組新築

【安東縣】 안동현조선인금융회(金融會)에서는누란예정관을변경하고 재만조선인 금융긔관으로써국적 활동을 하기로된바용자도 권업공사(勸業公司)와맷고금후에 활동이 주목되는바금번약팔천원의 건축비로 사무소를신축키로되엿다

安東縣無電設置

안동경찰서에서는 일본에 최초인경찰용 무선전신을 신설하야 통신련락에 활용하려고 거번무전긔계를 일본에 주문하엿든바 지난십오일 B8식 단파장발신긔이대가 도착하야 긔계설치에 착수하엿는데 오월초순에는 사용할터이라한다

面民의負擔金 三千圓을獨擔

白石公普校設立基金으로 京城李鍾奭氏特志

【楊州】 양주군백석면(楊州郡白石面)은학령아동이일천오백여명의 다수에 달하나수용할 교육긔관이업서 항상 유감으로녀이여 삼년전부터 보통학교긔성회(普通學校期成會)를조직코 맹렬히활동하든터인데 경성장교정(京城長橋町)리종석(李鍾奭)씨가백석면면민부담권액삼천원을 자진부담하겟다고 함으로 면민들은 리종석씨미거(美擧)에대하야 모다감격하엿다한다

讀者慰安映畫

全州支局에서

【全州】 본보전주지국(本報全州支局)에서는지국설치(支局設置)첫사업으로 오는십구이십량일간독자위안영화대회(讀者慰安映畫大會)를전주극장(全州劇場)에서개최하리라한다

地方人事

▲西村仁之助氏(古邑驛助役)古邑驛으로轉勤人事次去十二日本報古邑支局來訪
▲尹聖運氏 人事次十六日本社平壤支局來訪

道立商品陳列館을 一個營利團體에委任

平南道民의反對猛烈

그우에보조금만원식을주어

【平壤】 평안남도에서경영하든상품진렬관(商品陳列館)의경영을일개 영리단체로 볼수잇는일본인상업자들노 조직된 번영회(繁榮會)에 위임경영 하기로되여 사월일일부터 도에서완전히번영회에 인계가되엿다 엇재서평남도민전체의생산품을천하에선전소개하여 도민전체의 리익을도웁는 상품진렬관 경영을일개의영리 단체인 번영회에넘기엿는가? 더욱이 상품진렬관은일본인에 관한생산품뿐 안이라조선사람의 생산품이 대다수를점령하고 잇슴에 불구하고순전히 일본인상인으로 조직된번영회에위임 경영케하는 것은도당국의 일대실책이 안일수업다하여 평양부내에서 맹렬한비난을가하고잇다 원래상품 진렬관은도당국에서 매월놈만 오천원의경비를 듸려 경영하여오든터인데 금년에넘으려는 번영회에 자진위임 경영을 요구하는동시에매월 일만원식의 보조금을지출하기로 하여젼국 오천원의경비를 어데농촌사업에 사용코저함이라는바 삼천원은 승입재료구입(購入材料購入)에이천원은판로확장비(販路擴張費)에충용코저함이라는것이유일한리유가되엿다한다할아리도당국이상품진렬관을엇더한단체에위임경영할진대 상공회의소(商工會議所)와갓튼곳에위임경영함이어느정도까지 정곡을어덧다 할지몰으겟는데 금번 상공회의소에서경영의사를 표시하엿슴에 불구하고 기여코 번영회에위임경영케하엿다는것은 엇더도 평안남도에생산하는권반의물산을선전장려(獎勵)하는등원(藤原)지사의일대실책이다하며방금맹렬비난대의불길이일어나고잇다한다

不二農場作人 流離者가續出

농량이떠러지고살길업서 定處업는流浪의길

【新義州】 이즈음불이서선농장(不二西鮮農場)소작인중에는류리걸식하는자가 속출한다는데 이제그원인은 련레업는농업공황(農業恐慌)으로인하야갓득이나그들의 생활이곤란하든중 설상에가상으로 그들의리익을 위하야도음이 되든룡천소작조합이 해산을당한후 농장측의 대우가돌변하야 레년소작조합 해산전에는농량(農糧) 그타부업자금(副業資金)을다소융통(融通)하여주어오든것을 금일에는 융통은막론조합해산전은 그징수를 권연포기하여오든 구미수금(이미수금이라는것은 개간(開墾) 이징에바칠비료그타부채인바동조합존재당시는 이미수금(을)권면하며 달라는 것이 조합측의 중요한 요구 이엿다)을 가혹히징수하기시작하야 금년 추수시에오활팔부의 소작료임에 불구하고 권수확에대한 일할오부식만을소작인에게 내려주고 압흐로도 역시이방법으로 구미수금(歲末收金)을철저히징수할방침이라는데 일년간이나 권가족이애쓰서번는것이 겨우일활오분 밧게수입되지안는소작인들은이듬해춘경그외지에 식량 은고사하고지난일년간의 일용소비 품대도되지못하고 추수당시부터 식량이절핍되야 지금까지 권가족이협력하야 하로 이삼십전수입인가마니로써 근근히 련명을하야오든것인바 최근『가마니』시세까지커락되여 그조차 호구지책이되지못하고 또압흐로 춘경긔도멀시안엇스나 갓득이나 세음이되지안는 농사에 권긔와가치농장측의구미수금징수와그타라하야 권긔와가티 아무정처도사를짓는다면 결국하등의 수입데우조건은 더욱못치못하야 농은업고부채만이 증가 될따름이업든류리군만이속출한다고한다

올림픽의記念品은 博物館에永久保藏

【로산젤쓰發聯合】 작년여름로산젤쓰에서 개최되엿든 제십회올림픽대회를영구히 긔렴키위하야 올림픽위원회에서는금번올림픽관게의유물(遺物)들을권부 그곳로산젤쓰박물관에 긔증하기로되엿다 그가운데는『스타지암』으로국국기와 우승을표징(表徵)하는큰국긔들을위시하야 우승메달참가각국기와 입장권선권쎄라그타의긔렴물이포함되여잇다

사진은이거발(奇拔)한긔증품을밧고 크게깃버하는박물관정리원(整理員) 『에드워ㅡ드·츠에리ㅡ』씨와『구로리아밧드맨』양이다

鮮滿고무工業社 三月末作業開始

【平壤】 서평양역압해또다규모의고무공장이서게되엿다명칭 [illegible] 직공(二卅)서까지칠十여명이활약하며작업은삼월말부터이라한다

朝鮮少年軍第一虎隊 스카웃劇實演巡廻

대원들은준비에분망중 西朝鮮地方으로

조선소년군(朝鮮少年軍)제일호대(第一虎隊)에서는지방시찰대(地方視察隊)를조직하고총본부(總本部)의후원으로오는음이월초순에 서선지방(西鮮地方)을향하여 떠나리라는데 상연(上演)할각본(脚本)은조천호(趙喆鎬)씨의원안(原案)리일포(李一泡)씨의각색(脚色)으로된『스카웃드』극(劇)인『한식리의하로밤』이라는(一幕西場)것과동리일포씨의원작(原作)인『만주의새벽』(一幕)과『심판』(審判)등의여러가지연극과자미잇는여흥(餘興)이만흐리라는데지방인사들의 지지와 후원을바란다한다

國民府員 三名送局

신의주에서

【新義州】 ▲住所奉天省遼陽城內平康里福興街無職安仁用(三三) ▲住所不定無職康花鎭(三一) ▲本籍平北鐵山郡西林面蓮山洞無職梁允昌(三三) 등삼명은 그동안 신의주경찰서에서 엄중한취조를 밧고잇드니 ... 치안유지법위반과강도(强盜殺人)죄라는바 그들은 만주에잇는 조선○○운동체국민부(國民府)원중이라고 ... 바 평천장(?)... 법위반(治安維持法違反) 화진(放火?)은 치안유지법위반과 강도(强盜)죄로 송국하엿다한다

大田에火災

◇아희들의불작난으로

【大田】 지난십륙일오전십일시경대전대흥정(大興町)삼번지김치선(金致先)씨의집에서불이이러낫섯는바기와이조립인가운데서 화세가강하야 부근에서는일시 큰소동이잇섯스나 그날은다행이 바람이업섯고 소방조의민활한 활동으로 집동일부만을대우고 진화하엿는데 발화한원인은 김치선의딸 초자(草子)(五)와 리웃집김남산(金南山)의아들갑누가 부모들이 업는동안에성양을가지고작란하다 가불을내인것이라한다

光州의火災는 放火로判明

보험금을찻기위한소위 犯人은檢事局送致

【光州】 긔보=지난십일일오전두시반경광주본정(光州本町)에잇는길강식료품창고(吉岡食料品倉庫)에서발화된화재는 부근에잇는 여섯상점의권소되여 손해액이 이만여원에달하는 대화재이엿는데 발화원인은방화의 혐의가만타는것을 당시본보에 보도한바어니와 그후광주경찰서 취조에따라 본월십오일에는 범인의자백에 의하야방화로 판명이되는동시에 범인은일건서류와갓치본월십륙일에송국을하엿다 그내용은 길강지물점주길강승차랑(吉岡指物店主吉岡勝次郞)(四二)은 일천원의화재보험금을찻기위하야자긔리웃에잇는 길강식료품창고에다 방화를한것이다자긔보험금을찻기위하야 남의창고에 불이나면 자긔집도 련소가될것이며 또는자긔집에서 발화가아니되엿슴으로 타인에게 의심도밧지아니할뿐만아니라 길강식료품점은 화재보험액이 일만이천여원이나되믈으로 누구나 길강식료품점에의심을할것이여서그와가치한것이라한다

竊取의證據를 煙滅코저放火

喪輿倉庫에侵入하야 『그로』盜賊의『테로犯』罪

【光州】 지난십칠일밤에장성군황룡면월평리김종선(長城郡黃龍面月坪里金鍾善)은 동면원천리(同面元川里)에잇는상여(喪輿)둔집에드러가 생여에걸치는인조견여덜자(시가삼원)를도적한후 흔적을업세기위하여 상여둔상소에 불을노아 집과상여에소용되는 도구일체를 소실되엿는데 장성경찰서에서는 취근에범인을체포하야취조중이라한다

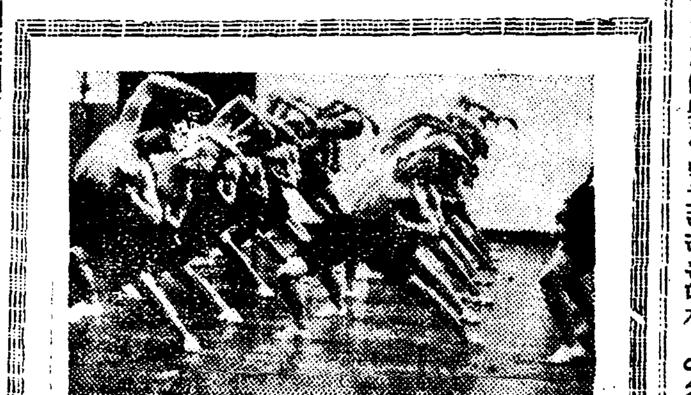

第五期 市民保健體操講習會

時日 二月二十二日부터二十八日까지六日間 (每日午前七時부터八時까지一時間)
場所 鍾路中央基督敎青年會運動室
申請 二十一日까지鍾路YMCA體育部로
定員 一百名(無料로一般男女參加歡迎)
教材 丁抹基本體操
講師 中央基督敎青年會主任幹事 張權 / 中央基督敎青年會學校敎員 金明德
主催 中央基督敎青年會 後援 朝鮮日報社

002014

昇格에暗影 『뉴ㅡ쓰』放送이업서

조사를도지사에게의뢰 平壤醫講生또動搖

【平壤】 십오일밤동경방송국(東京放送局)은조선교육령개정안(朝鮮敎育令改正案)이법무국의심의를통과하여 추밀원(樞密院)에회부된것을 방송하엿는데 레의평양 대구의학강습소 의전승격안(醫專昇格案)의운명을결할조선공립학교 관제개정안(朝鮮公立學校官制改正案)은 법무국(法務局)에서 묵쇄를 하엿슴인지 추밀원에 회부되엿다는 『뉴ㅡ쓰』는들을수가업섯다 이리하야 각방면에서 의전승격안에대한 비관설이 점차로농후하게되자 도와학교당국을 신뢰하고 십육일부터 졸업시험을바드려든 평양의강사ㅡ년생 일동은형세악화에대한 선후책을 강구하기로되여 십육일부터의 졸업시험을 거뎌치운후 동일오전일시 반회(班會)를 열고수시간동안이나 밀의를밧질과 의전승격안확정까지 졸업시험은 연기하고 일층맹렬한 운동을계속할

四學年生 受驗키로決定

【平壤】 작보=평양의학강습소 의전승격(醫專昇格)안의 결정이뉴포되여 학생 측에서는동요를이르키여 사년생 일동은십륙일누터 졸업시험을 하기로되엿든것을 중시하고 승격지텅이올때까지 졀대로시험을 거절하든것을 서약하엿든바 학생측에서도 문제백출하여 시험문제에대하여 갑론을박한결과 십일일오후열시경에가부추(可否)로채결에의하기로되여추표한결과 이십일 대이십으로 시험을바드며 문제를해결하자는 편이만허 십삼일부터는 시험을 하기로하엿다한다

學生一名檢擧

【大邱】 대구경찰서고등계에서는 발서부터 각지를방랑하야 이든바 그뒤도도 속속활동중이든 청년남녀 십여명을 검거취조중이더니 지난십오일에는 대구부내 남산정 륙십일번지박규범(朴圭範)(農校四年生現在休學中)을검거하야 취조중이라는데 사건은 철네비밀에 붓침으로도자세히알수업스나 먼저 검거한사건과 관련일듯하다고한다

騷亂한午口時 火災와지發生

발전소가전소

【泰化】 요사이보사건의탈로로삼십여명광부의 검거를 내인봉화유구치의 금정금광(金井金鑛)에서는뜻도의 불안한사이에또다시천재(天災)가일엇다 지난십륙일오후세시삼십분경권긔급광경명인 서변발전소(西邊發電所)에서불이일어나 삽시간에전소하고 마럿다는데 손해는이만여원이며 원인은 실화이라한다

農林省內에 共產黨『심파』

【東京電】 경시청특고과(警視廳特高課)에서는수일전부터 농림성관방회게과원(農林省會計課員)진전건중(津田健

強制競賣件數 三百八十二件

昨年中大田支廳統計

【大田】 작년중에대전지청에서경매한것과 강제경매 한것이 삼백팔십이건이오 가차압 가처분과여러거에따른농긔밀소사건을 합한것이삼천십일건이라한다

라듸오 二月十九日順序

正午 時報
零時卅分 뉴ㅡ스 氣象通報
零時五十五分 ▲女流演藝의午後
一時廿分 長鼓(A)
一時五十分 淸元(A)
二時廿分 常磐津(A)
二時四十分 箏(C) 大琴과揚琴合奏
一、平調會相 二、念佛打令 三、吹打 四、芳兒打令 五、山道 六、아리랑
大琴 金相淳 揚琴 金根
五時四十分 當夜祭序發表
六時廿五分 童話劇(B)『動便車』 俗謠數種
一、男唱시름 二、방아打令 三、도라지打令 四、노래가락
七時卅分 長鼓 謠曲(A) 李飛鵬 林潤昌 李鶴鳳
八時廿分 新內(A)
八時五十分 浪花節(A)
九時卅分 時報 繼續氣象通報

十八日夜間順序

午後六時〇分 歌와兒童劇(朝鮮語) 一、歌獨唱故鄕의空齊唱里의小川 二、兒童劇넷이야기 舟橋公立普通學校生徒指揮郭宇鉉 六時二〇分 兒童新聞(A) 六時二五分 라되오學校 七時〇分 뉴ㅡ스 公示事項翌日順序發表 七時三〇分 木琴獨奏(C) 名古屋이도리音樂會會員 伴奏宮川澤芳 同宮島新一郞 七時五〇分 이야기(A) 粗忽長屋 八時一五分 獨唱(A) 大川登子 作曲並피아노伴奏佐佐木스구루 八時三〇分 童話劇(A) 西遊記半頂山蓮華洞謠木馬童話劇研究會 九時〇分 管絃樂(A) 코로나·사론오ㅡ케스트라 九時三〇分 時報 (A) 九時三一分 滿洲에서繼續氣象通報 流行小曲노래崔南鏞 피아노伴奏全壽麟 바이요린金慶洙 크라리넷트金敎麟 하와이안라라曹采鶴

日曜講話

(二月十九日)
▲貞洞敎會 (午前十一時) 와보라 奇怡富博士 (午後七時) 更生(其二) 金永燮牧師
▲聲皇寺 (午前十一時) 馬鳴大士와妙歌舞 金泰治氏
▲商工會館 (午後七時) 平凡에서 李智光氏
▲中央敎會 (午前十一時) 그리스도의家庭愛 張樂道氏 (午后七時)
▲유물보라 金泰鼎氏
▲朝鮮中央基督敎青年會 (午後三時) 信仰成長의要素 金基演氏

天氣豫報

晴一時曇

어제조선부근에잇든소커리압은 업서지고 몽고방면의 고긔압은 남(南)동(東)방으로이동하는중임으로 천후도서부로부터 차츰회복되는중이나 일본해안과 맛남조선방면에는 아직 적은눈이처처에오는중이오온도는일반으로 나사오도가량나렷다 명일은맑게개일예상이다

昨日最高 三度七分
氣溫最低 零下五度六分
今日正午 零下四度九

林巨正傳 (63)

洪命憙 作 / 安碩柱 畵

곽오주 一의六

유복이가 돌처서며
『이놈아 어듸를 가 네맘대로 간』
하고 총각의아프로 나와다
『우리주인이 무명구구 소를 바쳐오랫서 징곳기권에 얼른가야지』
『쉬무명은 내게다 네가 못가지구간다』
『애개개』
『애개개가 네 단골소리로구나』
『래일 내가 사경바든 베한섬을 지구와서 전탈 내기하지』
『엇던것은 거짓말내기드냐』
『주인의무명을 가지구 엇더케 정탈내기를 해 거짓말내기나 하지』
『그런 내기못하겟다구 진작말하지』
『내가 이길줄 알엇지 보기엔 그러치안흔데 오가버텀 박박하구먼』
『네명성이 무어냐』
『그건 물어 무어하게』
『그럼 네주인은 누구냐』
『정첨지며』
『어듸사는 정첨시냐』
『개래동정첨시여』
『개래동 정첨시집을 차저가서 물어보면 네 청명을 알겟구나』
『애개개 공연이 주인을 가르처주엇네』
『또 애개개야 애개개시 고리를 골백번 내노아두 무명은 못가지구간다』
『잘날』
『그럼 너가치 거짓말암간』
『저기 막 주먹다짐으두 옥여줄外부다』
『조치 어듸 한번 주먹다짐해보자』
『그런것업시 우리 한번 씨름을 해볼까』
『나는 씨름일줄 몰은다』
『예밉기는 내가 재미업서못하겟서 씨름가르면 해주지만』
『어듸 네소원대루 씨름을해보자』
유복이는 아히스적에 총군아히들과 작란씨름을 더러해보앗지만 정작 씨름판는구경도못한사람이라 힘만밋고해보자고한것이다 유복이와 총각이 고개시길 편안한곳을골라와서 네굽씨름을하게되엇는데 비위아페안컷는 오가가잘보이지아니하야 언넉아래로나려와다 총각이 오가를 바라보며
『씨름하는동안에 무명 가지구내뺄다구』
하고 무명을 가질너가라고하니
『염녀마라』
하고 유복이는 총각을 못
『무명이 욕심나면 이애까지 가지엇서 그자식이 정말쇠색길세』
하고 오가는 길시가한여페와서 안젓다 유복이와 총각이 마주꿀으리고 안젓다가닐어서서 한편손은 서로 허리시퇴를 잡고 또 한편손은 각각놀니면서 얼른는중에 총각은 유복이의몸이 커만큼굼지못한것을 넘보아서 머번에안커기로 안고덤기라고하니유복이도 그런케만이 넘어박힌사람이아니라 총각을 찌어둘려서 허리를 펴지못하게하엿다 안커기가 안된뒤에 총각은 처음에 덧가래를 감오라다가 유복이가 총각을 달고뒤로 물러서서 덧가래를잘감지못하고 다시 속가래를너흥라고 하다가 유복이가 총각을떠밉고 아프로나가서 속가래도 잘넘치못하얏다 총각은련해칠人방법을 궁더하고유복이는 오죽 막을생각밧게못하는데 총각이 유복이들이 한참얼르다가 유복이가 잠간맘을놋는틈에 총각이 눈人결에 몸을 여프로돌리며 슬쩍모는가래를 차서 유복이는 쿵하고 넘어젓나 유복이가 미처 닐어나기도전에오가가나오면서
『나하구 한번하자』
하고 곳 총각에게 대어드니 총각이
『놈은놈이 씨름는다 뭐야』
하고 코방구를 뀌다가 닐어나는 유복이를보고말하얏다
『얼든 저리가 이놈은놈을한번단단이 메꼬실테야』
유복이는 한여페 비켜서고 오가와 총각이 씨름을 사작하얏다 오가는 상씨름人군으로 씨름판에 만히나가본사람이라 총각이 대번에 박살을 뜨라고 텀비는데 총각의상곡두을 지프다고하고 총각이다리거리를 하라는데 뒤人죽으로팔거리늘하라고하얏다총각이
『이놈은 씨름솜해보왓군』
하고 얼르다가 얼든 허리를펴고 닐어서서 씨름수단과 배의힘 반반으로 반드딩을하야오가를 잡바트리엇다 오가가닐어 안커서
『너 총각마구리 새앙장사노릇만이 해보왓구나』
하고 말하는데 총각이 오가의말은 대人구아니하고
『인제는 무명가지고가겟나』
하고 무명잇는대로 우두두갓다 오가가유복이를돌아보며
『커놈 노아보내지말게』
하고말하니 유복이는
『가만 내버려둡시다』
하고 총각이 무명人짐지고 가는것을 서서보고잇섯다

卸と小賣 通信販賣 每月營業月報發行
クスリハ山岸
京城府本町二丁目 合資會社 山岸天佑堂

公認 南大門自動車學校
春季男女學生大募集 (學則申込次第送呈) 全學費大割引
○第一實習場(裁判所前) 第二實習場(大漢門隣)

黑紺セル 背廣三ツ揃 ツメ衿上下 ズボン (高級仕入) 卸商
生地見本及商報는營業者에限하야送呈
大阪市東區谷町一丁目 合名會社 富永晃司商店 振替大阪二五八七五番

朝鮮群山府全州通二二 群山米穀取引所會員
脇田春次商店
電話長一〇三番 電話長九一四四番 電信略號(ワ)又ハ(ワキタ)
取引銀行 殖產銀行群山支店 商業銀行群山支店

男子部高等簿記科(一五〇名) 女子部高等簿記科(五〇名)
第四回生徒募集
◎四月十日新學期開始(第一敎室) ◎晝夜各科口頭試驗上入學許可 ◎本科(六個月)速成科(三個月卒業) ◎各官廳銀行會社商店就職紹介 ◎學則要貳錢郵券
實踐簿記專修學院 京城府茶屋町一四四

山下オルガン一割引特價提供
卒業修業等에紀念品은山下오르간에限합니다

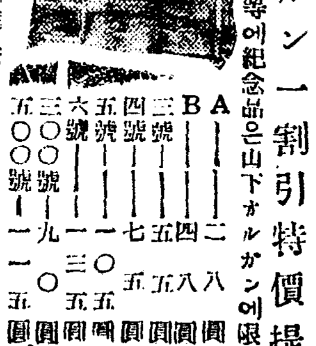

(オルガン型錄進呈)
A—二八圓 B—四八圓 三號—五五圓 四號—七五圓 五號—一〇五圓 六號—一三五圓 三〇〇號—一九〇圓 五〇〇號—一一五圓 一割引합니다
京城本町一丁目 アサヒ樂器店 電話本局三六五 振替京城四七六一九

仕事 遠近男女 宅에서되는永久有利特許應用의입견本進呈
大阪天王寺區堂ヶ芝町

心療 案內書進呈 二錢切手二枚 京城府外新設里 朝鮮保康會

染料 原料 信用本位 卸商 大壯洋行
京城府南大門通四丁目 市場前 電話本局三四一七番 振替京城一二〇六八番

專賣特許願第一二七〇三號 何人이라도容易製造함
新職業 致富者 所長 金信明

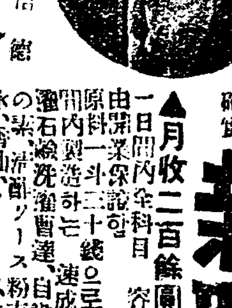

安全 確實 ▲月收二百餘圓確實
傳授書一見 容易修得無稅無許可自由開業保證함
原料一斗二十錢으로 市價四五圓品一時間內製造하는速成醬油釀造法及各種洗濯石鹼洗濯曹達、自動洗濯劑、味の素、酒醋ソース粉末石鹼、化粧石鹼、水、香油、クリーム、白粉、美顏水、速成製造法
▲一郡一名限 全科目傳授分權
料金八圓也 但旣決地는謝絕함
本所振替口座又는小爲替로送金할事 着金次第支店長辭令書全科目傳授分權證書一切送呈함
公開 送金方法
▲十五割以上利益잇는洋酒(ウイスキブランデカクテル)葡萄酒類酒醋易製造法別定傳授함 此際本所全科目傳授分權을受한人에게는(酒稅令에抵觸치안는朝鮮燒酒濁酒、日酒改良法을無料傳授함 (特典)
各府郡島及樞要地支店長大募集志願者는料二錢切手를付送하면規定書送함
各種食料品一與授一(總督府前停留場前)
化學工業所 京城府學洞二番地ノ二號 振替口座京城五九九一番
朝鮮中央化學工業所
好適 飲料素淸物素(김치)
○近日發明한ヨシ味噌 四季로
◇女子事務員數名募集 右志願者는自筆履歷書携帶直接來談함
廿圓資本으로

高級常設 團成社
◇마라마운트超特作全發聲 乘合馬車 全九卷 파社提供 코롱비아全發聲
故FW무루너우氏最後作 부 全八卷
◇漫畫와뉴쓰 ●乙期待●
새로운드뷔너스、天空의新婦、惡魔와深海、참푸뫘國의母、五十名의堅陣容堂堂한通俗劇과아올너新舞臺곳公演이된다

二月十七日晝間부터向三日間
大衆料金 階上三十錢 階下二十錢
大衆料金 階上小人二十錢 階下十錢

朝鮮劇場
次週豫告—곤고리、데리사여라스、脫走兵、冒險島大空의鬪士、怪探偵、大河눈물에지는꽃 主演로이스모란 鍊眼氏 樂園
남자는카렛지 全七卷
男子와男子、熱과熱、猛鬪의大力作이다 레이몬드헛돈氏 主演 마스쯰朴
◇믹스最近의特作全發聲映畫
西部大活劇 鐵拳西部 全七卷 監督아드롯손氏 主演 猛鬪奮飛
몰그街의殺人 全七卷 監督 로바ㅡ드플로레이 主演 시베ㅡ루고시 ... 토라니루 폭쓰
◇보는이의부르는血液을고의히부르는博士惡鬼의叱...유니버ㅡ살社超特作發聲映畫
靑春의歡喜에겨운두사람의생에女...
◇二月十九日낫부터特別大公開 料金 階上大人五十錢 小人三十錢 階下大人三十錢 小人二十錢
今春有數의恐怖映畫 當當斯界에臨하는가能히否認하랴 神秘의世界로誘引하야怪奇의幻想에戰慄을식힌 유니버ㅡ살社超特作發聲映畫

耳鼻 咽喉 科專門 沈相天醫院 入院設備完實洋室具備 京城府樂園洞一三七 (교동오거리)

大喜劇 키ㅡ톤戀愛三代記 全七卷 바스다ㅡ키ㅡ톤氏主演
지금이나 넷날이나 戀愛의길은변함이업다 이에始作되는人生의戀愛觀念과 그에生하는 불힐수업는 우습은가치가나옵니다
冒險活劇 死線의警笛 全七卷 도로시쇠바가嬢主演
社會活劇 惡魔의微笑 全八卷 포링후레데릭嬢主演
운시랑도잇고母性愛도잇고아름다운시랑도잇는씩씩한名篇
너모도變함만흔世上에서우리의內幕을말하는名篇
(每日낫밤二回 낫一時半 밤七時半上映)
豫告 비리사깃드、俠盜바렌다인、內體의불르는소래、서방님버턴나、戀愛戰爭키ㅡ톤由育步道、銀界伊達者
映畫常設 第一劇場 電光一七五五

朝鮮과滿洲의經濟界趨勢【二】

於總會席上 加藤鮮銀總裁述

滿洲 에서의經濟界의狀態를觀하건대 期初는所謂夏枯期에屬하고 且北滿一帶에亘한水災의影響을受하야 滿鐵의輸送이如意치못하고輸出은大槪로閑散한狀態를持續하얏스나 其後歐洲方面에對한爲替의判合을보게되고 一方滿洲方面으로부터의輸出杜絶로北滿의特産物은大連港에輻輳되고共히從來天津方面에輸送되는黑山、錦山其他遼西方面의特産物은奉山線에依하야奉天經由로南下하게되고 同時에日本에서의特産에對한買進도加하야斯界는一段의活氣를呈하고 當期中大連港의特産物輸出高는百四十七萬噸에達하야此를前年同期에比하면二十八萬噸의增加를示하얏다 一方輸入方面에서는八月中旬頃부터日米爲替의崩落에因한銀價의急騰으로부터奧地에서의購買力을增加하고더욱이滿洲國成立後는新京奉天方面에서의建設材料其他需要가倍加하야 日本商品의輸入은相當히旺盛하야저서 [illegible] 大連港에서의當期中의貿易은輸出一億四千二百萬圓 輸入一億二千七百萬圓에達하야此를前年同期에比하면 [illegible] 各各激增하얏다 此間滿洲事業界는各方面에서滿洲計劃의進展을보고잇스나아직어느것도具體化하지못하고따라서當期에서의新投資에對한投下資本과如한것은殆히無하나 一般企業界는比較的活氣를띄여옴에반하야 大連組合銀行의末現在의統計에依하면 預金은金銀兩建을通計하야一億七千萬圓 貸出은亦是一億五千六百萬圓에達하야 此를前年同期末에比하면 預金에잇서서는五千四百萬圓 貸出에잇서서는四千七百萬圓이增加한狀態이다 要컨대最近滿洲의經濟界에잇서서는 輸出入方面이좀活氣를示함에至하얏스나 事業界는아직振興의域에達치못하고 더욱이北滿方面에서는昨年의大水災에因한惡影響이아즉아주除去되지안하야 其前途는갑작이樂觀할수업는狀態에잇다 그러나最近의滿洲는昨年以來로 [illegible]

中國 에잇서서는 各地에서內亂을거듭하고잇는等으로財政이依然窮乏에陷하얏다 [illegible] 排日商品[illegible]不絶하야 一般財界는不振한狀態에잇다 이제上海港의對外貿易에據하면 輸出一億五千七百萬兩 輸入五億三十萬兩으로서此를前年에比하면 輸出에잇서서는約四割 輸入에잇서서는二割九分이各減退하고 輸出入總額에잇서서는一九二二年來의最低記錄을示하얏다(終)

多端한國際政局과 財界의動向診斷

「인푸레숀」景氣中絶이냐 前途目標를일흔財界

滿洲國을사이에두고 對國際聯盟의進展은漸漸惡化하야 드듸어聯盟規約第十五條第四項의適用을免치못할情勢로되야 드듸어聯盟은 日本軍의滿洲撤退를要求하게되야 日本의大勢는[illegible]하게되어 株式市場을비롯하야 商品市場은何아닌混亂을呈하얏섯다 그래서못처럼「인푸레」로景氣에依한事業界回復의曙光은 본것도瞬息間이엇고 再次前途의如何를標準할수업게되야 日本의經濟界는 聯盟의動向如何에따라서 今後의情勢가極度로危殆하게되엇다 그래서國際聯盟의對日本空氣險惡에따라서 財界各方面의現在及將來에對하야 觀測을나리어보면如左하다

金融界는貸出躊躇 金利는一層低落될것

金融界로서는事業界의不況豫想으로써貸出은別로히업고遊資는現在보다更히過剩하게되고金利의低落은漸急할것으로보인다 起債界도此情勢에鑑하야 極力短期債로「借替」하게될것이다 그러나如斯한것은다만目前的事에不過하고大局的으로볼때는相當히생각치안흐면안될問題가잇다 即現在政府가取하고잇는『인푸레이숀』政策의實效는大의軍事的產業方面에만制限되어잇는狀態인데萬若國際政局의惡境을招한때도亦是이양으로繼續한다면 金融界의基礎를再次惡化시킬것은勿論일것이다

爲替는去益低落? 管理法도効果薄弱

爲替時勢는過滯한『인푸레』政策과共히市況은低下할것이明白하다 이미對米爲替는日本의聯盟脫退를織込하야[illegible]를割하야目前에更히軟化할模樣인데政府의爲替管理法案도効果가薄한觀이잇다 그런데다가事態가急하게되면外銀側輸入商等의外貨債買入이잇는反面大連마찬트其他思惑側의圓賣가잇슬것으로생각함으로爲替의前途는자못不安할것으로된다

事業界에도悲觀材料 跛行的現象일듯

聯盟脫退에關聯한爲替下落은 電力會社와如한外債를所有한者는 그負擔을加重시킬뿐으로此가各事業界에의打擊은豫想外로크다 爲替低로綿製品、人絹織物或은雜貨品의輸出은도리혀增加한줄로생각하는이도잇스나 萬若日本이聯盟을脫退하게되면 昨年度에서와如히輸出景氣를볼지는疑問이다 그러나鐵鋼業及化學工業等軍需品關係의것은 어느意味로反對로活況을呈할것으로 各種의事業界는非常히跛行的인現象을示할것으로觀察되나 大體에잇서서聯盟의空氣가最惡한境遇에到達한時에 日本事業界에及하는影響은 차라리悲觀材料로서取扱할것이多할것으로보인다

貿易도自然衰微 輸出入이激減될듯

貿易關係도爲替의動搖에따라서政府의爲替管理가어느程度까지努力을發生할가하는疑念으로輸出入을自肅하야하는者가殺到할것임으로自然衰微의傾向일것으로생각된다

朝鮮貿易協會

創立總會無事終了

【新報】朝鮮貿易協會創立總會는十七日[illegible]商工會議所에서開催되야[illegible]要、定款中三條에若安東을插入하고支部는奉天에、出張所는新義州、安東에設置키로決定하고 會費는個人年額十圓、[illegible]以上으로하고其他는[illegible]原案대로可決하고 會名은滿洲國人及在滿日商의惡感을抱치안토록考慮하야結局『朝鮮貿易協會』라고改稱하기로決하고 評議員卅三名을詮考하고 理事十名、監事三名을詮考하야理事會로부터會長一名、副會長二名、常務理事를左와如히決定하고午後七時四十分에散會하얏다

▲會長 加藤敬三郎
▲副會長 戶島祐次郎 水野嚴
▲常務理事 宮林泰治 都築正
▲顧問 各道知事、各商議會頭、殖產、農林、財務、鐵道各局長、外事課長、有賀光豊、朴榮喆 二氏

朝鮮米自治統制

總督府案을承認

米穀課新設、各道에米穀係設置 拓務省서方針決定

【東京十七日發電通】 拓務省은朝鮮總督府의立案한 朝鮮米二百五十萬石의自治的統制案에對하야原則으로서此를承認하고低利資金及八年度追加豫算의要求에對하야査定한結果左의方針을決定하얏다

一、低利資金의件은原案을尊重하고既定의二千萬圓外에更히二千萬圓增額을要求하야 八年度부터四千萬圓의融通을受하도록大藏省의諒解를求할事

一、米穀의貯藏補助金及一課(米穀課)新設及右에關聯하야各道廳에 各各係長을設하기爲하야八年度四百萬圓을限度로하야追加豫算에計上하야大藏省에要求할일

그리고右는議會에서의米穀統制案의審議에도密接한關係를가진問題임으로써 議會提案을될수잇는대로急히할方針인데大藏省에는十八日에通告할豫定이다

拓務、農林兩省間 諒解成立된內容

朝鮮米統制案에關해서는政府에서臨時朝鮮米穀調査會의決定案을그냥總督府案으로採擇하야政府에서折衝을하얏든바그結果左와如히拓務、農林兩省의諒解를得하얏다고渡東中인湯村農林課長으로부터總督府에入電하얏다

一、米倉及農倉의貯藏米玄米百五十萬石、租二百萬石을玄米百萬石、租百萬石으로改訂함
一、地方貯藏米租百萬石(原案대로)
一、地方豫買取租五十萬石(原案대로)
一、合計玄米에換算하야原案二百五十萬石을二百五十萬石으로改訂
一、外에政府는二百萬石을買上함
一、各道에米穀係를置함
一、總督府에米穀課를設함
一、朝鮮農會에補助金을交付하야權威잇는米穀專任職員을置함
一、各部農會에米穀技手七十一名을置함

以上大體에잇서서原案의趣旨가認識되엇슴으로[illegible]하는데此로써懸案인朝鮮米問題도解決의曙光을[illegible]

[illegible]關한折衝을하야議會에提出하게되는米統制案實施에要하는經費[illegible]萬圓、追加豫算四百萬[illegible]

肥料暴騰으로 春肥無需要

生產者『스톡』은十萬噸

例年의金肥需要最盛期는十二月부터一月에亘하야잇는데今年은市價暴騰에依한公同購入中止로全然需要가無하고肥料界는最近閑散하다 그러나[illegible]肥料는最近漸次軟調로되어[illegible]漸落하야四圓臺上下에至하얏는데二月에入하야需要가無하고生產者는約十萬噸의「스톡」을擁하야[illegible]今年은例年의春肥六割[illegible]春肥는殆이需要皆無로되야追肥期에相當한施肥를할것으로보인다 即市價高와追肥[illegible]市價低落을보지안는限은春肥不需要는免치못할模樣이다

魚市場의賣上高

六百九萬圓

全朝鮮三十一魚市場의七年中魚賣上高는一千百八十三萬三千八百七十八貫 六百九萬一千六百二十四圓으로朝鮮內의消費高는一千五十八萬六千七百二十七貫 五百二十八萬一千六十八圓 輸出五十九萬九千二百二十二貫

第四次米買上

應募增加理由

第四次朝鮮米買上에對한應募申込이豫外로多額에達하얏슴에對해서는左記理由에依한것으로본다

(一)第一、二回의賣는日本에對하야先物賣를한關係上現品調達에苦心하고잇든關係와手續不熟으로서이엇다
(二)第三回까지로서手續도大略알게되고또米倉의代行等도徹底하얏기때문에
(三)日本外買注文이杜絶한때라

하야農林省은一手로相對하야賣拂한感이잇슴과第三回의買上에相當利益을擧하얏슴으로應募氣運을醸成한事 又農林省의現物檢查가一時批難되엇스나實際는品質其他에[illegible]의問題가업고一般으로安賂하얏슴과農林省出張員의朝鮮特殊事情에[illegible]理解가되고너무非合理的인일이無한事

大見本市開催

滿洲商議에서

[illegible]

商議巡回見本市

[illegible]

株式

騰落無常裡 乍大幅昂騰

大新百圓臺서好勢

前場 前場은東新百五十圓十錢에[illegible]

後場 [illegible]

大動搖의餘震 市勢尙未安定

[illegible]

東京東新取組

賣方에게警告 國際破局斷無

國際聯盟의[illegible]

後場 [illegible]

買上市勢一巡 結局은伸悩

[illegible]

堂島前場情報

[illegible]

株界六感

[illegible]

期米

先低後高

前場 [illegible]

暴風後의靜寂 市途에서彷徨

[illegible]

米豆餘話

[illegible]

各地正米

◇京城下押 [illegible]
◇仁川(反落) [illegible]
◇群山(昂騰) [illegible]
◇釜山强合 [illegible]
◇大邱小變 [illegible]
◇木浦一息 [illegible]
◇鎭南浦(硬化) [illegible]

仁川週報穀物

白米 一、〇〇〇 ; 玄米 二、〇〇〇 ; 正租 四、一七六 ; 大豆 八、九〇〇 ; 玄米 一、二四〇石 ; 正租 二、三五七石

橫濱生糸現物市況

[illegible]

今日의市勢(十六日)

株式 (朝取後場引값) [illegible]
期米 (先限後場止價) [illegible]
正租 (仁川一斤價) [illegible]
正米 (仁川) 二〇、二〇
綿絲 (大阪先限後止) 一七八、五〇
生絲 (橫濱先限前止) 七一〇、〇〇
人絹 (大阪先限後止) 九七、〇〇
고무 (FAQ一封度價) [illegible]
爲替 (米日爲替) 二十弗七五仙
地金 (鮮銀買價一匁) 九、二〇

雄基港의商港施設陳情

期成會代表連日奔走

【東京十七日發電通】北朝鮮雄基港商港施設期成會長[illegible]

朝鮮의長津江에 水力發電所

設置認可申請

[illegible]

群山商議에서

鐵道局에請願

一、[illegible]
一、[illegible]

朝取短期 / 東京短期 / 大阪短期 / 新取期米 / 大阪長期 / 算序代引日步 / 朝取賣買高 / 株式

[illegible]

期米

釜山期米 / 大邱期米 / 木浦期米 / 群山期米 / 鎭南浦期米 / 大阪期米 / 東京期米 / 冬期米 / 朝取取組高 / 賣買高 / 輸入價格 / 當限 / 中限 / 先限 / 朝取各限後合

[illegible]

京城正米 / 仁川正米 / 仁川大豆 / 大阪市中在米 / 大阪綿糸 / 大阪棉花 / 大阪人絹 / 橫濱生糸 / 大阪砂糖 / 海外砂糖 / 朝鮮銀行券 / 日本銀行券 / 日本金利 / 朝銀金買入價 / 海外經濟 / 對外爲替 / 京城手形交換 / 京城綿糸布時勢 / 滿洲商況 / 鋼平鋼 / 豆油沖値 / 豆粕沖値

[illegible]